臺灣日日新報 夕刊
一月二十三日
夕刊定價一部二錢
編輯兼發行人 佐々木 齊
發行所 臺北市榮町四丁目廿二番地 臺灣日日新報社
基隆市義重町(電話七八五) 基隆支局
臺中市榮町(電話壹〇七) 臺中支局
臺南市錦町(電話長〇) 臺南支局
花蓮港街入船町 花蓮港支局
大阪市西區靭南通四丁目(ユタカビルディング內) 大阪支局
東京市京橋區銀座西三丁目(菊正館內) 東京支局

列國の態度に對して海軍は成案を得たり

貴族院本會議 海相堂々と答辯

【東京二十二日發同盟】二十二日の貴族院本會議は午前十時十四分開會直ちに二十一日の本會議における山川端夫氏の質疑に對する政府側答弁に移る

平沼首相 第一に興亜院と外交との關係であるが興亜院は外交に干渉せず支那における政治經濟文化に關することを掌るもので外交は依然外務大臣の所管にあり兩者相侵すことはない、只實際上兩者の關係が緊密なので外務大臣は興亜院副總裁を兼ねしめることになつてゐる、第二に興亜院と出先との連絡は連絡部があり十分その間の疏通を計る仕組となつてゐる、第三に支那に强固なる中央政府が出來ねばならぬことは論を俟たぬ

有田外相 新秩序建設は日本の不動の國策でありこれが遂行については勿論万難を排して邁進せねばならぬ、第三國の惧れてゐるところは支那における經濟活動を全部阻止されるのではないかといふ點にある、この點については十分説明を加へてある、只國防軍事などの關係から自主的活動を必要とする部面があることは勿論であるがその他の點については第三國の廣い活動分野が開けてゐるのである、只現在は軍事行動中のため第三國の權益の實狀調査が十分行はれないのと第二に軍事目的の必要上臨時措置を採つてゐるものが多いので第三國が危惧の念を抱いてゐるのである、これらも出來得る限り速かに回復して、彼等を東洋から驅逐するものでないといふ日本の眞意を諒解せしめる方針である、それには軍事行動の速かに終熄することが必要であるが彼等が對蔣援助を行ふ結果却つて軍事行動は永引き結局彼等の目的と矛盾する結果となつてゐるものである

山川氏自席より質問を打切る旨を述べ、代つて

阪谷芳郎男(公正會) 日ソ漁業條約締結に關しソ聯は北洋の五百万円不拂ひと日本の防共協定參加を以て拒絶の口實としてゐるやうであるが日本は漁業條約は代償として數億の金を犠牲にしてゐる、この際拔本的解決方法に出づる方針はないか、次いで長期建設並に國防計畫について質し最後に新支那の國家經濟は何うなるのか、これは支那人の問題とは云へ日本に至大な關係がある、又政府は聖戰と稱して領土代償を要求しないと云つてゐるがしからば今までの日本の人的財的犠牲はその儘で放つて置くのか

首相 先づ長期建設問題であるが素より長期建設完成には現在の抗日政權絶滅後でなければならぬがこれが後に至り始めて建設に着手したのでは遲れるから今日は抗日政權の撲滅と並行して建設を行ふものである、次に新たに支那に出來る政權の政治は今から豫言は出來ないが大體に於て支那に於ては地方的政權が先づ發生し次で中央政權に纏まる國情に鑑み自然に從つて實狀に適應した態勢とならう

石渡藏相 對支長期戰の何處を限りとして財政經濟計畫を建て直すかは判斷が容易でないがわが國財政の根本的建直しは可及的速かにこれが實現を計りたいと考へてゐる、金融機關については既に北支開發、中支振興兩會社が設立され金融を主たる使命としてゐるがこれとともに支那側の金融機關も漸次整備しつつある

外相 日ソ漁業條約はポーツマス條約に依るわが國の權利であり、これが行使に支障あるが如きことはわが國としては斷じて許されぬところである、目下この問題は鋭意交渉中で結局ソ聯側としてもわが方の公正なる要求に從ふべきものと確信してゐる

米内海相 東亜新秩序の建設は今日始まつたことではなく既に十數年前その根を下したもので、その花と實とはいはれなくして他の者に與へるといふことは出來ない、海軍としては事變に對する列國の態度を注視しこれに對する成案を得てゐる、わが不脅威不侵略の原則を確保するものであり我が國防の現狀並に將來に對しては何卒御安心を願ひたい

と答弁すれば議場に拍手が起る、次いで

園田武彦男(公正會) 東亜新秩序體制の確立には何年位かかる見込みであるか、更に外交問題について有田外相は一大勇猛心をもつて外交の局に當られたい、支那における第三國の經濟權益は十分尊重せられてゐるに拘らず第三國は物心兩面に亘り對蔣援助を行ひ事變解決をして益々遷延せしめつつある、歐米は過去における支那侵略を棚に上げわが東亜再建の眞精神を難じてゐる、東亜の再建は東洋によつてのみ爲されるものである、彼等の干渉の結果世界戰爭にまで立ち至ることあらばその責任は何人が負ふべきであるかとて最近における世界外交の經過を一くさり陳述した後

支那新政權正式承認の時期如何
東亜における支那事態を列國に認識せしめる方略及び認識せしめる場合における帝國の外交方針如何

と質し轉じて財政問題並に朝鮮における拂金の重要性を論じて降壇、國務大臣の答弁は延期し同十一時五十二分散會

平沼首相の施政演説(衆議院にて)

中國臨時政府を名實ともに强化

要望の聲昂まる

【北京にて下條特派員發】國民政府の內部的動搖は日を追つて深刻を極めるに反し東亜新秩序建設工作は益々その地歩を固めつつあり特に北支こそ其の中心をなすものとして臨時政府の堅實ぶりは異常なものが認められる、北支の治安は順調に進行し各地方の行政工作的諸機構も整備の域に達してゐるので、北支中央政府たる臨時政府の强化を要望する意見が各方面に有力化してゐる、即ち臨時の一字は事變直後匆々の間に生れたるために附した名稱であり、既に一周年を了した今日別に好適の名稱を附して、名實共に備はる堂々たる政府たらしめんとし、更に政府機構を擴大强化し國防院、元老院、檢察院等の最高機關を設け、在野有爲の士を迎へて政府陣容に就かしめんとするもので、現在のままでは國運進途上にある北支の現狀に矛盾する點も少しとしないのでこの際强化せんとするものである、何れ臨時政府首腦部の强化も考慮されて居り現在議政委員長兼最高顧問以下、懸命に努力を拂つて偉大なる業績を擧げてゐるが、政府の擴大强化と共に目下攻究されてゐる模樣である、近く興亜院、連絡部が設立され政治、經濟工作の進展に乘じその機運は一段と深化されるものと見られてゐる

經濟ボイコットを瑞西政府が禁止

支那の提議に大痛棒

【ベルリン二十二日發同盟】聯盟理事會で支那の提議した對日經濟制裁が問題化してゐる折柄廿一日瑞西のスイス政府は外國に對するあらゆる經濟ボイコット運動禁止令を公布し注目された、右は特定の外國又は外國人に對する經濟ボイコットを慫慂したるスイス國住民に三ケ月の禁錮又は罰金刑に處する旨規定してゐる

參議初顔合せ 二十五日に首相官邸で

【東京二十二日發同盟】政府は町田、安保、松岡、大谷、秋田、郷の各前內閣參議の留任を求め又新たに政友會の島田俊雄氏、池田前藏相、末次前內相の三名を參議に補充し、これで全部顔が揃つたので、來る二十五日正午より首相官邸で初顔合せを行ひ懇談を重ねることとなつた

官吏身分保障令撤廢は一應解消 平沼首相の言明で

【東京二十二日發同盟】官吏制度の改革問題は前內閣以來の懸案であり法制局で調整した改革原案に對し平沼首相が如何なる態度に出るか注目されてゐたところ首相は二十一日衆議院本會議において加藤鯛一氏の質疑に答へ現行制度を以てするもその運用宜しきを得れば目的は達せられることであり制度の改革のみを以て足れりとするは當らずと述べ殊にこの問題の中心題目たる文官身分保障令中の官吏身分保障規定の撤廢についてはその意思なきことを率直に言明したので前內閣以來の懸案たる官吏制度改革の主眼となつてゐた身分保障令の撤廢は茲に一先づ解消するに至つた

渭南(隴海線の要衝)を大空爆

陸の荒鷲が大編隊で

【○○基地二十二日發同盟】陸軍荒鷲の中型、重爆撃機は○○機の大編隊をもつて二十二日午前十一時半隴海線の要衝渭南を空爆第一司令部、停車場、軍需工場同倉庫及び市街地の軍事施設に爆撃を加へ[illegible]に命中して多大の損害を與へ全機無事歸還した

近衛無任所相出席して答辯

無任所相兼任問題で

【東京二十二日發同盟】二十二日衆議院で政友の安藤正純氏より近衛樞相の無任所相兼任問題について特に近衛公の答弁を求められたので同夜平沼首相は塩野法相と協議した結果同問題の政府側答弁は平沼首相の答弁によつて盡きてゐるが政黨との無用の摩擦を避けるため差支へなき限り近衛無任所相を答弁に起たしむることとなり同夜近衛公にその意向を傳達したところ近衛公も二十三日午後の本會議に出席答弁する旨回答した

(寫眞は近衛無任所相)

政府と政黨の連絡委員會 具體的協議を進む

【東京二十二日發同盟】議會における議事審議の円滑を計るため政府と政黨との連絡委員會を設置すべしとの議が閣內にあるので田辺書記官長は二十二日夜院內で與政兩黨出身閣僚と會見、連絡委員會設置問題に對する政黨側の意向を檢討したところ政民兩黨もこれが設置に贊意を表明してゐること明白となつたので二十四日更めて兩黨出身閣僚、兩黨幹事長及び書記官長の五名が會談、連絡機關設置に關する具體的協議を進めることとなつた

衆豫審査日割

【東京二十三日發同盟】衆議院豫算總會の審査日割は二十三日左の如く決定した

總會 二十四日より二月一日まで(日曜を除く)八日間

分科會 二月二日より同八日まで(日曜を除く)六日間

各派討議決定 二月九日

最終日十日は分科午後總會決定

衆豫第一陣に川崎克氏起つ

【東京二十三日發同盟】衆議院豫算總會は二十四日午前十時より開かれるが質問第一陣には民政黨の川崎克氏が起つに決した

伊は一層强硬に佛國に對抗

ム伊首相が獅子吼

【ローマ二十二日發同盟】イタリーの佛領チュニス、コルシカ要求を繞つて佛伊關係紛糾の折柄ムッソリニ伊首相は二十二日ローマのアルヘンチナ劇場において全國より參集した數千の農民代表を前に怒濤の如き歡呼を浴びながら國際政局に就いて一大獅子吼を試み就中險々佛伊關係に言及して左の如くイタリーの不動の決意を闡明した

若しもフランスが依然イタリーに對し强硬態度を持するならばイタリーも亦これに對しより一層强硬なる態度を以て對抗する決意である、我々の敵は常にも事情に疎く無鐵砲な危險性を持つてゐる、從つて若し余が諸君に對し總ゆる外國新聞が我がファシズムに對し暴言を吐いてゐる事實を讀み聞かせたとしても諸君は恐らくアルプスの天險を越えて總ての外國都市の窓硝子を粉碎するが如き力を以て來襲するであらう、實に外國のファシズム反對論は政治すべからざる代物であり然もイタリー問題に對しては全然無智を極めてゐる

ユーゴー首相と伊外相會談

【ベオグラード二十二日發同盟】ユーゴースラヴィアを訪問中のチアノ伊外相は十九日より三日間ベルジョに開催の狩獵會に出席、ユーゴー首相ストヤディノウィッチ博士との間にイタリー、ユーゴー友好關係促進並にハンガリー、ユーゴー關係改善につき隔意なき意見の交換を遂げたが、二十一日夜右會談を終つてベオグラードに歸還した

伯林羅馬樞軸に中歐諸國は接近

佛國から漸次離脱

【ローマ二十二日發同盟】チアノ伊外相のユーゴースラヴィア訪問を機として、イタリーの對中歐關心は漸く高まりつつあるが廿一日のファシスト黨機關紙ジュルナーレ・デ・イタリアは中歐諸國はベルリン・ローマ樞軸に漸次接近しつつある事狀を左の如く報道してゐる

ユーゴースラヴィア、ハンガリー兩國間には間もなく不可侵友好協定が調印されると思はれるがこれと同時に又兩國通商關係促進のため經濟會議が開催されることとならう、これに次ぎハンガリー、ルーマニア兩國に對しても兩國關係のため新工作が行はれよう、かくてフランスの衛星國たりし小協商國は今や一轉してベルリン・ローマ樞軸に漸次接近しつつある

國民參政會 二月中旬重慶で

【香港二十二日發同盟】重慶來電に據れば國民參政會議長蔣介石の名をもつて各參政員宛來る二月十二日以前に重慶に參集するやう招集通知を發した、これにより國民參政會第三次大會は[illegible]

その日その日

[illegible]

五中全會開く

[illegible]において開催、國民黨五中全會の決議せる國共新合作及び國民黨改組の具體問題につき論議を行ふものと見られる

【香港二十二日發同盟】重慶來電に據れば五中全會は豫定通り二十一日再開式を擧行、引續き蔣介石、孫科、于右仁、陳果夫、葉楚傖、居正等を主席團に推した後、豫備會議に入つた、會議は先づ昨年四月の臨時全國代表大會より今日に至るまでの軍事、政治、外交、財政、交通などに關して何應欽、王寵惠、孔祥熙、張公權等の過去の成績に關する報告を聽取した上抗戰段階に對處すべき重要內外政策の討議に入つた

滿國公使が防共協定參加祝賀の宴

【ベルリン二十日發同盟】呂宜文駐獨滿洲國公使並に同夫人は二十日ホテル・カイザーホーフにレセプションを開催し日伊外交關係並にドイツ政府の要路の人々を招待して晩餐を倶にしつつ滿洲國今回の防共協定參加声明を祝し懇談を遂げた、出席者は大島駐獨大使を初めイタリー大使オットリコ氏、日伊兩國大使館員ドイツ側からは外務省宣傳省の關係者、リッベントロップ事務所の所員等であつた

人事

▲向山幹夫氏(臺南州技術員) 二十二日南部より來北(鐵道ホテル)
▲河越順市氏(專賣局臺南支局長) 二十二日來北(鐵道ホテル)
▲加賀吉次郎氏 三井物產高雄支店營業主任より東京本店營業部穀物主任に轉じ二十四日朝來北二十五日富士丸にて赴任
▲上村政吉氏(大阪糖商株式會社田屋商店社長)▲井上京代一氏(下關糖商湯淺取締役)▲橫尾雄一氏(佐賀糖商) 糖業視察の爲二十二日來臺(吾妻)二十二日屏尾經由南部へ
▲村上玉吉氏(臺灣倉庫重役) 廿二日來北(吾妻)
▲山崎英太郎氏(日糖支社營業部長) 廿二日歸社

無絃琴

廣東へ、廣東へ——の勢ひは滔々として勢ひをなし、吾も吾もと廣東へ志すといふ一大潮流を生み出した。その潮流の中には當然"皇軍慰問"の企ても含まれてゐることは勿論である▲所が、廣東方面における軍當局の都合からいふと、來廣の人々は大抵皇軍慰問の名目でやつて來るので、懇談もせねばならぬ、宿泊や交通機關の提供をも考へねばならぬといふので、軍は行動の中に在つては到底一々接待してゐられない▲折から台灣に於ける官民代表の慰問團が山縣內務局長を團長として出掛けた訳であり、官民側の慰問の好意は大いに於て此の官民團に於て代表した事とし其他の慰問團の來廣は暫らくお斷りといふ事になり、既に夫々出發準備までを整へてゐた方面まで中止といふ事になつて了つた▲その中には頗る[illegible]なのもある。[illegible]隊へは台南州の如きは高雄州と一緒に慰問の豫定で、內地から奥本二三吉一行を五千何百円のギャランティで招聘したのに、それが中止といふので、[illegible]問の夕は催したが、後の[illegible]は[illegible]になつてゐるさうだ▲台北州會でも慰問の決議をし[illegible]

新しき秩序 (89)

芹澤光治良作 小林秀恒畫

眞珠(二)

「會つても、お話するやうなことはありませんから」

と、中橋は斷つた。しかし、トミ子はこの際に、自分の背景としこの廣田を、彼に强く印象させておけばよしと考へた。

「×信託の重役といつても、お爺さんぢやありませんのよ、四十を出たばかりで、あちこちの會社に關係して話の分る少壯實業家つていふところなの……義兄のことを吹聽するつもりではなくて、中橋さんがお會ひ下すつても、決して後悔なさるやうなことはないと……申上げたのですが」

中橋はそれには答へず、默つて歩いてゐた。その靴音が、胸に應く響くほど、トミ子は彼の非情を冷いものに感じた。そして、直子か、春子かが、自分のことを中傷したために、彼が頑固に、さも殼にもぐりこんだかたつむりのやうになつたのだなと、ひそかに解した。

「中橋さんは何をおこつてらつしやるの」

さう、彼女はくすくす笑つてみた。

「おこつてはゐませんよ」

と、彼も止むなく苦笑した。

「分りましたわ、この間、直子さんのお噂をお知らせしたので……何か誤解なすつたのね。あたしは、友情だと信じて、親切にしたつもりですけれど……やはり、申上げなかつた方がよかつたのね。でも、中橋さんもひどすぎますわ。あたしが申上げた時は、お禮を仰言つていらしつたのに……その後直子さんか春子さんにお會ひになつたんでせう?」

その時、電車通りに出た。中橋はかなり大股で軌道を横切つたが彼女も急いで並んで歩いた。

「あたしの申上げたことが、眞實でしたでせう?。眞實も眞實であつたからこそ、あたしは、中橋さんにおこられることないと思ふわ……それを、先夜はわざわざお伺ひしましたのに、[illegible]か何かのやうに、將軍樣から追ひ拂はれたり……」

「さうですか、僕しませんで……父は女ばかりの家庭を好かんといつてゐるから失禮したかも知れません、老人ですからゆるして下さい」

トミ子はその皮肉に胸の血が、一度ににえたつ思ひがしたが、ちつと顫へて微笑しながら、

「いやですわ、將軍樣は、あたしの家のなかを覗いたんでせうか……本當に失禮ね。あたしは、直子さんがずつと缺席なすつてるのでお見舞にあがつたのに、將軍樣がぶりぶりして志賀家へ行けなんて呶鳴るでせう?……ですから、中橋さんと志賀さんとのお仲が、すつかり破談になつたのかしらと將軍樣のお怒りになるのを恥つてご同情申上げましたのよ……女ばかりの家つて、そんなに閣下には恐ろしいのかしら」

と、續けた。

第三者の目には、親しい男女が樂しげに語りながら歩いてゐるやうに、見えたらうが、彼女は腹の底で彼は沈默で火花を散らすやうな心の鬪ひをしてゐた。

「直子さまはどう遊ばしたの?ご病氣ですの?隨分長いお休みですけれど……」

しかし、彼は魚のやうに默つてゐた。

「誰も缺席理由を存じませんので、皆苦にして、休んでゐるなんて、いふ者もありますの、でも、そんな筈はありませんわね。暮はそろそろ下火になるのですもの……[illegible]中橋さんと結婚なさるので、そのお支度のために休んでゐるといふ噂もあるのよ。恐らく、これが本當でせうが……お目出度うございますわね。早く結婚なすつた方が、みなさんのためにいいことよ」

つべこべよくしやべる女だと、中橋は激怒した目を向けたが、トミ子はそしらぬ風に、露骨を計るやうな云ひ方で、

「あたしなど、直子さんへの友情で、お近づき願はうとするのに、警戒ばかりして變に邪推したり……中橋さんが結婚なさらないから、あちこちに犠牲者が出るのよ。あたしだつて、杉方先生だつて……」

一人は軌道に出た。トミ子は彼に從つて歩いて、無意識に彼と同じやうに東京驛行きの電車に乘つた。

心臓 高熱 惡疫
瓣膜症 腦貧血 狹心症 動悸 喘息 息切
肺炎 產褥熱 腎臟炎 猩紅熱 肋膜炎 結核熱
チフス 赤痢 コレラ 疫痢 腸炎 中毒

アポセーフ 獨自の五大作用

最高の救急 治病內服藥
アポセーフ

1【强心】 アポセーフは體內總ての毛細血管に强力なる活動を促し血液の循環を旺盛ならしめ以て心臟機能を振起し、呼吸を豁達强盛に脈搏を整調になす其の作用は宛然注射同樣極めて迅速に、而も何等の副作用なし。

2【殺菌】 アポセーフ中の有機色素成分による染色殺菌作用とグルタチオンによる細胞解毒の綜合作用は急速に病源菌を殺滅するが故に能く傳染性疾患の治療と豫防の目的を達す。

3【解熱】 アポセーフは總て熱の生ずる原因たる病毒菌を殺滅排除す、故に高熱を愉快に分利し且つ本劑の心臟强化作用と全身細胞賦活作用は相協力して高熱性難疾患に著しく奏効す。

4【解毒】 アポセーフは各種惡疫に屢々見る急性心臟衰弱、痙攣、チアノーゼ症狀等即ち病毒菌による中毒現象に對し前記の綜合作用により細胞解毒の目的を達し是れ等の現象を速に回復せしむ。

5【消炎】 アポセーフは內服による唯一の非特異性全免疫元とも稱すべく、白血球を增加し、喰菌作用を高め、內臟各器官の炎症を解消せしむる効力特に大なり。

アポセーフは以上の如く一劑よく五大作用を發揮し以て前記の諸疾患を極めて迅速に且つ安全に治療す。

本劑は毫も副作用なく乳兒、小兒にも適し他劑との併用差支へなし

TRADE MARK

價 (大人一日分)(小人約二日分)(乳兒約五日分) 一・五五入 金三圓八十錢
(大人二日分)(小人約五日分)(乳兒約十日分) 三・〇五入 金七圓五十錢
◎全國各藥店百貨店に販賣す

發賣元 大阪市 株式會社 高橋盛大堂製藥所 振替大阪六六八番

我が間斷なき空爆に 敵都重慶は大混亂

市民の不安深刻化す

【上海二十二日發同盟】間斷なき我が荒鷲の猛爆下に敵首都重慶が如何に混亂を極めてゐるか最近の重慶來電は次の如く報じてゐる

重慶住民の間には日本軍飛行機が支那の都市といふ都市を一番く壞滅してしまふのだといふ流言が亂れ飛び汪精衛の重慶脱出以來は更に恐怖的デマが横行しデマはデマを生んで最近全く收拾すべからざる狀態になりつつある、これがため重慶警察當局は二十一日流言禁止令を出してデマを傳播するものを嚴罰に處する命令を發したが人心依然戰々兢々として商人も店を閉ぢて仕事が手に就かない狀態である、政府當局は日本軍の空襲を避ける便法として大都市住民の地方分散方針を採りつつあり重慶を後に田舍に避難して行く民衆も漸く多きを加へて居り各學校は既に命令に依つて郊外へ移轉してゐる、然し有產階級の婦人等は重慶落ちを嫌つて毎日日本軍の空襲の初まらぬ薄暗いうちに重慶郊外の山間に在る溫泉に避難し夜暗くなつて家に歸ることを繰返してゐる、目下開會中の五中全會も日中は休暇、夜に入つてから開會される有樣で重慶市民の不安恐怖は日を趁うて深刻化し重慶は無氣味な死の街と化しつつある

蔣介石は四面楚歌

重慶より來着の要人談

【廣東二十一日發同盟】最近重慶より飛行機で○○に來着せる中國某要人は軍當局者に左の言を洩らした

蔣介石は今や四面楚歌の態で二進も三進も出來ない有樣である蔣介石を取卷く抗戰派や共產黨の猛烈な抗戰繼行論に引ずられて來た和平が實現しないのである、然し愛國の士は等しく和平を熱望してゐるのであるがそれも亦實に意氣地のないもので彼等は國家の前途のため身を賭しても堂々主張すると云ふことはしないのである、汪先生のやうな先見の愛國者は現在の中國には殆んど見當らない、このやうな環境にあつて蔣介石は全く優柔不斷だから抗戰繼續になつて行くのである、そのため犧牲となるのは善良なる一般民衆と愛國の知識階級層の人間である、中國の前途を想へば淚さん然たらざるを得ない

小澤太郎氏より感謝の電報

臺灣總督府外事部事務官から中央へ轉出した小澤太郎氏は廿二日出航の高砂丸にて赴任したが同日同船より次の挨拶電報を本社へ寄せて來た

職務に方り在臺中の御高誼を謝し貴紙を通じ各位に宜しく御傳へ乞ふ

廣東に於ける今川專賣局長 ＝永井本社特派員撮影＝

破竹のフランコ軍 バルセロナに肉薄

三部隊は一番乘りを目差し猛進

【サラゴッサ二十二日發同盟】スペインフランコ政權軍のバルセロナ攻略南方部隊は二十一日ビラスエバ・イ・ゲルトルーの占領と同時にビラ・フランカデル・パナデス市を占領しバルセロナを距る僅に三、四十粁の地點に肉薄したが北方部隊も南方部隊に呼應し二十二日バルセロナ西北方四十五粁の要衝マレンサに進出し愈よ人民戰線政權の心臟部たる工業地帶の攻擊を開始した、目下南方、中央、北方の三部隊はバルセロナ一番乘りを目差して晝夜兼行で前進を續けてゐるがフランコ軍は北方部隊の前進を待ちバルセロナ包圍陣を整備次いで總攻擊開始の作戰に出る模樣である

あと僅か五粁

【レリダ二十二日發同盟】カタロニア平原のレリダに在るフランコ軍司令部の二十二日發表によればヤグエ將軍麾下の南方部隊はヴイラフランカ全地區を占據後快速を利して猛進を續け遂にバルセロナを去る二十五粁の小港シトヘスを占領した、又中央戰線でもモスカルドー將軍麾下のアラゴン部隊

勇士の英靈に對し 遺族及び一般の參拜

廿四日から藤重部隊で許可

既報藤重部隊に無言の凱旋をした英靈に對する遺族並に一般官民の參拜は二十四日より許可されることとなつたが時間は毎日午後三時から六時迄の間で參拜者は將校集會所通用門から出入せしめられたいとのことである

○○部隊勇士の英靈

けふ臺北に無言の凱旋

○○部隊名譽の戰死者の英靈は二十三日午後三時五十六分より、午後四時五分下り台北驛着列車で無言の凱旋をした

北村、半田兩勇士の英靈 廿五日に凱旋

既に○○部隊に無言の凱旋をした陸軍步兵軍曹北村英次郎君並に陸軍步兵上等兵半田宏君の英靈は二十五日午後三時五十六分台北驛着の列車で凱旋することとなつた

ルンペンの父臼井氏

愈よ支那賤民の救濟に乘出す

【東京二十三日發同盟】ルンペンの父として親しまれてゐた東京市設深川一泊所長臼井清造氏はこの度北京市政公署顧問に就任二十二日午後東京出發赴任の途に就いた十五年間に亙り江東に苦鬪した經驗を基礎として支那賤民救濟のため乘出すことになつたものである

山西殘敵掃蕩戰

（上）雪中をものかは猛進を續ける皇軍部隊（下）氷上を進擊中の○○部隊

廣東にも 片倉通りや樂天地

鮨も汁粉もある

看板に"支那美人大サービス"

【廣東にて濱中本社特派員發】日本人商店は一齊に店を開いた、寫眞機、時計、眼鏡、食料、雜貨、雜誌、新聞から旅館でも理髮店でも今は何の不自由もない、××路の露地には日本一と廣東一とといふ面白い對照のカフェー、喫茶屋が出來た、××路の裏通りは鮨も汁粉も賣つてゐる、記者はふと台北を思ひ出した、廣東の片倉通りであり樂天地である、外出日には兵隊さんで滿員になる「鮨、水炊、レコードは日本物で[illegible]あり」なんて書いた紙札を見付けた、そして何處かできつと台灣の人にぶつつかる、男でも女でも、だから一層嬉しい、支那人の料理屋もめつきり殖えて「支那美人大サービス」の立看板等此の頃では少しも珍らしくない、[illegible]の貼り出しの方が寧ろ珍らしい位に支那人の店は扉を開いた「親日ホテル」なんて名の支那人酒店（旅館）が出來てゐる、毎日毎日、やあこんなのが出來たねと見付けて歩くのも樂しい事の一つである、そしてその反面大衆向きの泥臭店が益々繁昌するのだから[illegible]な怪狀である（寫眞は食堂の廣告）

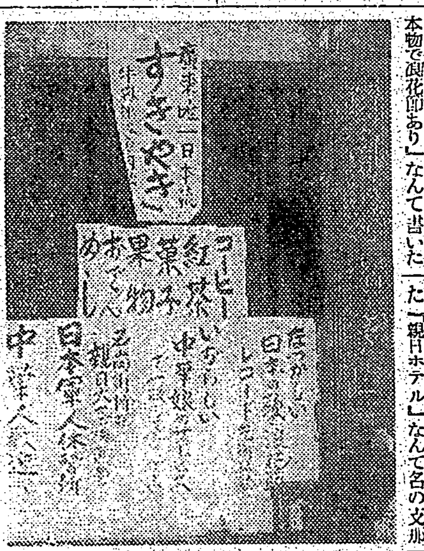

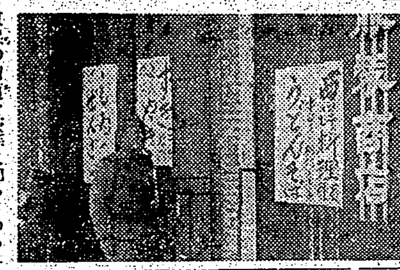

難民の救濟に 米を大廉賣

軍票十錢につき一斤

市民大衆の復歸が殖えれば殖える程その反面に何かと物資が不足して來る、もう廣東でたいていの事は用が足りるとは云ふものの夫は尠々日本人だけに云へる事で市民大衆の食料は米にしろ、蔬菜にしろ未だ十分に行き渡ると云ふところ迄は行つてゐない、そこで[illegible]局の難民救濟米廉賣となつて現れた、この事はすつと早くから行はれてゐたが[illegible]を經るに從つて[illegible]風景は益々都會付いて來て市內數ケ所の指定[illegible]と[illegible]ギツシリと埋められその列は時として軍票十錢に付き[illegible]から午後二時まで軍票十錢について米一斤、最大[illegible]まで

黃包車

組合さへ出來た

[illegible]の付近を彼等に知らしめると共に食料問題を解決せしめ更に[illegible]の有難さを身に沁ませるこれは正に一擧三得の大きな仕事である、やあ！黃包車が出て來たぞ、廣東も復興しかけたね、と喜んでから何日になるだらうか、今はもう黃包車なんぞ珍らしくもない、いや珍らしくないと云ふのは當らない、[illegible]に到する[illegible]でない[illegible]

人類愛を通じ 東亞建設に一翼

修道女を滿支へ派遣

【東京二十三日發同盟】日本カトリツク教會では近く全國から數百名の修道女志願者を募集して滿洲支那各地に派遣せしめ人類愛を通じて東亞建設の一翼として活動せしめることとなつた、この計畫はローマ教皇使節マレラ[illegible]ロンバルディ[illegible]の[illegible]もあつて[illegible]司教の認可となつたもので名稱は聖家族布教邦人修道會とし本部を東京に置き滿洲、支那の數ケ所には修道女の養成所を設置して施療院、小學校、幼稚園、孤兒院學校の經營その他の社會事業を行はんとするもので[illegible]會の海外進出にこれが最初である

經濟保安協會の

設立計畫大いに進む

經濟統制諸法令の普及徹底を圖り法令實施の確保と違反豫防の實を擧げる目的を以て台北州保安課では輓て各業者を單位として州下商工業各組合を打つて一丸となし經濟保安協會設立の計畫を着々と進めてゐるが同協會の事業としては物資及び物價の調整並に統制諸法令の普及徹底、經濟情勢の調査並に研究、統制實施に依る轉廢業者、失業者等の指導斡旋等が擧げられ同協會設立の曉は官廳方面と關係業者との有機的結合に至る連絡機關となると見られ其の成果は大いに期待されてゐる

堀江町防諜團の結團式　新たに設置された堀江町防諜團では其の發會式並に防諜團結團式を二十七日午後一時から堀江公學校に於て來賓及び團員多數列席の下に盛大に

義母の毒殺を圖り捕はる

【基隆電話】平和寮漁村基隆市八[illegible]

十二日死去した享年八十八

【彰銀新竹支店位置が決定【新竹電話】彰化銀行新竹支店設置については既報の如く來る二十七日同銀行の定期總會にて決定を見る筈だが同行支店設置の位置は[illegible]

全島市稅務事務打合せ

全島市稅務事務打合會は二十三日午前十時より市公會堂に於て開催された

[illegible]擧行され、[illegible]長、防諜團長以下各役員の推擧をなし午後一時無事散會した

大相撲春場所

千秋樂の取組

【東京二十三日發同盟】大相撲春場所千秋樂取組左の如し

[illegible]

中入後

[illegible]

山下[illegible]氏の講演　[illegible]にこの程來臺、二十四、五の兩日午後十時より[illegible]の下に講演を[illegible]する

搬出された死體 すでに六十八個

大之浦炭坑の慘事擴大

【福岡二十三日發本社特電】福岡縣大之浦炭坑貝島炭坑による慘事後死亡（死者を含む）に達し死體の山を築き坑口は[illegible]救護隊五十餘名は萬一[illegible]めてゐる、[illegible]はその後の調査により入坑者は九十六名と判明、內生存者は僅かに四名、殘り九十二名は全部絕望となつたものと確認され二十三日朝までに搬出した死體六十八（發出[illegible]）でてゐるが坑口から八百五十間先は瓦斯充滿して進めず死體搬出も原因調査も不可能である

はこれと並行し[illegible]もつかず前進バルセロナを目指してゐる

中圳炭坑內で ガスが爆發

死傷六名の外行方不明十二名

二十三日午前九時ごろ台北市松山五分埔中圳炭坑內で一大音響と共にガス爆發した惨事起り午後一時までに判明した死者は三名、重傷者二名であるが現在生死不明のもの十二名に上る見込である、急報に依り南署より神代警部、[illegible]木司法主任以下警察官が現場に驅付け會社側と協力入坑者の救出に[illegible]

廣東丸が出港

【基隆電話】香港航路廣東丸は二十三日午前十一時基隆を出港した船客七十七名、同船で台南州會議員梁山新富氏外六名の一行が皇軍慰問と視察の途に上つた

双葉小裏山の植樹

順調な活着を見せる

【基隆電話】基隆市双葉小學校では昨年開校四十年記念として裏山の整地を行つたが最近之にツツジ千本、松、山茶花、ナギ等二千本を植樹した、折柄大候順調で活着歩合頗るよく、ツツジの如き既に蕾がふくらみかけてゐるが開花の候は基隆の一名所として杖を引く者が多いだらうと

[illegible]市當局にて物色中のところこの程東門町一ノ五市营店舖の一[illegible]三軒を借受ける事に決定した同所は州廳市役所に近く製糖會社への便もよく東門町の大通りで將來商店街の中心ともなるべき適當の場所である

木村中將逝く

【東京二十三日發同盟】後備陸軍中將木村戒自氏は二十一日府下三鷹村の自邸で死去した享年六十八

堤少佐が逝去

【佐世保二十三日發同盟】佐世保鎮守府附堤秀三少佐は肺炎の為め二十二日佐世保海軍病院で逝去した

鹿村富士紡社長死去

【東京二十三日發同盟】富士瓦斯紡績會社社長鹿村美久氏は廿一日心臟病で死去した享年五十六

瀨木博報堂社長逝く

【東京二十三日發同盟】內外通信社博報堂社長瀨木博尚氏は急性肺炎の為め麴町區三番町の自邸で二十二日死去した享年八十八

鵬機廣東に向ふ

台北飛行場に翼を休めた全文連絡皇軍慰問飛行の朝日新聞社鵬機は二十三日午前八時四十七分官民多數の歡呼裡に離陸、一路廣東へ向け飛び去つた

[illegible]斗子に義母を毒殺せんとする殺人未遂事件あり市井に話題を投じて居る＝八斗子六六漁夫[illegible]（ロ）は常に邪魔者である義母[illegible]から虐待されるのを恨み二十一日午後四時頃市內より毒藥を買求めそれに自宅所持の漁業用燈爆藥（硝安）を菓子一ばいに塗り義母の寢室において喰べさせ毒殺せんとしたが網夏はそを口に入れた處異常な異臭を感じ直ちに吐き出したので難を免れたが其母養の難が何かも知らず事を申出した[illegible]愛がめちやの場にぱつたり倒れた、これを見た網夏は不義を悔き更に別の難に與へた處、何れも同樣な反應があつて發死んだので同地派出所に屆出た、基隆署では直ちに大[illegible]司法主任以下刑事多數が現場に急行後毒菓子及び硝安を押收すると共に身辺に危險を感じ逃走した犯人の搜査を開始したが二十二日夕刻に至り八斗子山腹に潛伏中を包圍逮捕、目下嚴重に取調中

內臺定期航空

台內

△內臺定期航空（十一日）新高號は二十二日午前十時四分臺北驛來着は次の通りである

郡野知明（官吏）河合謙（教授）酒井政之助（會社員）伊藤坂永角野智知の諸氏

あすの天氣

臺北地方　東の疾風晴々曇
北部地方　北東の疾風後小雨
東部地方　北の疾風一時雨
西部地方　北の疾風晴
南部地方　北の疾風晴

謝近火御見舞

臺灣製氷冷藏株式會社

廣東行女中さん急募

數名

廣東館
廣東グリル

二十五日限り　榮町村井商行又は臺北ホテル迄

高島天象翁

運命豫言四十一年間
日本で唯一人

一日のべ斷行
一月廿五日まで鑑定

東京市神田區須田町一丁目

料金　參圓。五圓。拾圓也

臺北市公會堂內

今晚の映畫

◆新世界館（一時上映）
1疑問の黑影　午後〇分
2燃ゆる過程（前篇）　七五分
3燃ゆる過程（後篇）　九〇分

◆第二世界館（一時上映）
1男伊達八百八町　午後〇分
2ロイドの牛乳屋　四三分
3わが家に母あれ　九四分

◆タイゲキ（十二時上映）
1パラマウント・ニユース　午後〇分
2想ひ出の丘　七五分

◆國際館（一時上映）
1遂日ニュース　午後〇分
2處女は踊る　八〇分
3闇夜の腕風　[illegible]
不良青年　[illegible]

◆芳乃館（一時上映）
1パテーニユース　午後〇分
2新しき門　[illegible]
3大每・東日ニユース　八〇分
4烈女節婦　[illegible]

◆大世界館（一時上映）
1東日ニユース　午後〇分
2円下左膳の捕物帳　[illegible]
3円下左膳（後篇）　[illegible]
4満洲國は芳子さんのアトラクション　[illegible]
5吾亦紅　[illegible]

本繪の社談講

愛兒パツル

①の車を上の方へ廻すと、③の車はどちらに廻りますか？

お子様、お孫様にお示し下さい。

お子様の智力は「講談社の繪本」に

病人の食物

カユ重湯 牛乳 卵 スープ 芋

エルマン

ぜん息・神經痛
中風・高血壓
不治でない

血の「濁り」をとり原因から治療せよ

蠅取粉で有名な今津理學博士は醫學諸權威と此の病氣の原因を徹底的に研究した結果

酒煙草花柳病或は內臟の障害等で身體を養ふ大切な血液が濁り弱くなつて循環が不順になり、神經が侵される爲め起るので

血液の混濁を除去して清浄にし、動脈硬化の原因を除いて血管を堅護し、循環を良くして神經の障害を除けば治る、決して不治でない事を多數の實驗に依り證め

（左）研究中の今津理學博士

尊重な植物ホルモンから強力な血液淨化劑を創製しその服用とリキシン又はイマゾミンの併用に依り此病氣で困れる人々を原因から良くし大に喜ばれてゐる

中風　で不隨言もつれに惱む人
高血壓、動脈硬化で肩こり耳鳴り頭痛目まひ、動悸ふらふら便秘
神經痛、神經衰弱、腰痛、ふるひ、シビレなど腦溢血の危險ある人
ぜん息　でせき、たん息切れ呼吸困難、ヒーヒー等で苦しむ人
神經痛　やリウマチで手足腰背中や關節が痛んで困れる人は一日も早く大阪市、阪急梅三梅林館今津學化研究所へ遠慮なく行くか、處方はつらい症狀を詳しく記し、急ぎ申込むがよい！
博士獨特の新血壓測、衛生法其他治療法を無料懇切に說く。

コロムビア二月新譜

父よあなたは強かった

東京 大阪 朝日新聞社懸賞入選歌

作詞 福田節
補作 明本京靜

伊藤久男
二葉あき子
霧島昇
松原操

—皇軍將士に感謝の歌—

兵隊さんよありがたう

佐々木すぐる曲

松原操
飯田ふさ江

誰も知らない

詩 サトウ・ハチロー
曲 古賀政男
唄 ミス・コロムビア

待望の名トリオの完成！發賣前、すでに壓倒的な評判であります。

★雲の丘越え
★われを呼ぶ春
旅情の歌
思ひ出は

伊藤久男
二葉あき子
加藤勉
ミス・コロムビア

淡谷のり子傑作集

「別れのブルース」以來續々ヒット連發の淡谷のり子のアルバム出づ！

（ヴェニ・ヴェン）（ドンニヤ・マリキータ）
（ボエマ）（人の氣も知らないで）
（伊太利の庭）（マディアーナ）
—以上三枚アルバム入—

ダンス・ミュージック
旅の夜風（愛染かつら）　コロムビア・ジャズ・バンド
浪花節 支那の夜　東家樂燕
村の青空
豊語 月野ばら　飯田ふさ江
新曲　夜の港　織井茂子
謠曲 卷十二　小學國語讀本　神保格

ベートーヴェン
チェロ奏鳴曲
イ長調
エマヌエル・フォイアマン（チェロ）

（二月二十日迄一組拾三圓頒布を豫約します）

モーツァルト K 五二五
絃樂曲 夜曲　ブルーノ・ワルター指揮 維納フィルハアモニイ管絃樂團
レオ・ドリーブ
管絃樂 舞踊曲「コッペリア」　エフレム・クルツ指揮 倫敦フィルハアモニイ管絃樂團
リスト
ピアノ マゼッパ　エゴン・ペトリ
ビゼー
ソプラノ 歌劇「カルメン」（ハバネラ）（ジプシーの歌）　ニノン・ヴァラン

世界民俗音樂選

第二輯 露西亞（ドン・コサック篇）
セルゲイ・ジャーロフ指揮
ドン・コサック合唱團
（全三枚 アルバム入・解說付き）

コロムビア・レコード

エリントン

二十分間シリーズ 第二輯
デューク・エリントン管絃樂團
（三枚二組ケース入 解說付き）

Columbia

家庭と婦人

獨逸婦人の肉體美は歐洲一
日獨伊の美人を見る（上）

防共に結ばれた日、獨、伊の美人をそれ〴〵の特徴から檢討してみると、各々の國民性及び美人觀が興味深くうかがはれる。

先づ、はじめに、美人といへばフランスが世界一の如く思はれてゐるが、フランスの美人は端的にいつて人工的であつて、決して眞の女性美ではない。眞の女性美の基本は何んといつても肉體美である。この點になると獨逸の美人は歐羅巴隨一といふ事が出來る。

△

英米の婦人もなか〳〵優秀な肉體美の持主であるが、健康に於て身體の緻密さに於て到底獨逸婦人には及ばない。獨逸婦人がかく優勝れた健康と、立派な體格の持主であるのは、一つはゲルマン民族の古代からの傳統の賜物でもあるが、規律的な近代的なその生活と勤勉の賜物で、スポーツに熱心なことも與つて力がある。フランスでは年々人口が激減し、この調子で今後百年も經てば、フランスの人口は三分の一になるといつて、フランス人でも心ある者は憂慮してゐる。之に反し獨逸では年々人口が增加してゐる。フランスの人口減少は產兒制限に原因するといふ人もあるが、フランス女の身體の脆弱なことも大原因である。子供も產み得ないやうな女性をどうして美しいといふことが出來やうか。

△

獨逸の婦人は勤勉で眞面目でおしやれが下手で健康で身體が頑丈なために繊細優美を主とした從來の美人觀からすれば、或ひは美人が少いと云ふことになるかも知れないが、さういふ女性美は最早過去のもので、獨逸婦人の美こそ非常時的な現代美である。

ヒトラー總統は防共的見地から深く獨逸民族の將來を遠謀深慮して、獨逸國民の母胎である婦人の健康增進に着目し、女性スポーツの獎勵に力を入れてゐる。ただでさへ優秀な肉體美の持主である獨逸婦人を、まだこれ以上向上させやうと云ふのである。實に頼母しい限りである。

お茶の飲み方
誤まるとかへつて有害

慶應醫學部　武見太郎

綠茶は日本人にはなくてならぬもの、ところで綠茶と云へば、豐富なビタミンCが含まれてゐる——といふことは誰しも知つてゐますがそれも入れ方次第では折角のCもこはれてしまつたり、又飲み方次第では藥どころかひどい胃カタルや胃潰瘍の原因にもなつたりするといふのですからくれ〴〵も飲み方は注意しなくてはなりません。お茶なんてまさか、とは思ふものの、番茶でない綠茶は可成りの成分が、それに良いお茶になる程胃腸内にひびきますからそのおつもりで

ビタミンと溫度

まづ普通の煎茶のヴイタミンCを出來るだけ有効に利用しようと思へば、無闇熱すぎてはこはれてしまひますから、お湯の溫度は、攝氏の七十度位がよろしいのです、沸ましてもつて一寸熱いと感ずる位ですね

お茶を浸す時間

それからお湯を入れて長くおいてもいけません、約二分間、せいぜい三分間で注ぐとすると、そのお茶に含まれてゐる全ビタミンCの三分の二が出て來ます、もう一ぺんすると殘りの三分の一が出ます、それだけで、あとにはもうビタミンCはありません、ところでもし沸騰してゐる百度のお湯を入れたとすると、たつた一分間で七〇パーセントのビタミンCが消失します

又七十度から七十五度のお湯でも、五分間もそのままおくと七四パーセントまで消失します、ですから煮立つてゐるお湯をそのまますぐ用ひるのがよくないと同時に適溫のものでも長く浸しておくことは絶對によろしくないといふことになります

抹茶とビタミン

次に抹茶の場合では、下手な人が茶筅でぐづぐづと長いことかきまはしてゐると、空氣の中の酸素と適當な濃度によつてビタミンCは九十パーセント壞されてしまひます、それが手早く二十秒でたてたものは九十パーセントまで利用出來るといふこともつけ加へておきませう

茶を飲む時間

飲む時間としましては、お腹の空いてゐる時飲むと、胃を刺戟して急激な胃カタルを起したり、胃潰瘍の原因ともなる、危險なことであります、動物實驗でも空腹時の胃に強い煎茶を大量に與へると一回で完全な胃カタルを起すのです

しかし食事のあとに飲むなら、直接胃壁を刺戟することなく、胃液の分泌をよくする上に非常に效果があると云ふことも申上げたいものです、お茶による胃液の出方を調べてみると飲んで四十分から九十分がその最高に達するのですから時間をはかつて、食前四十分—九十分に飲み、つまり胃液の分泌が食事中最も旺盛な時に當るやうにするのも一つの利口な飲み方と云へませう、とも角お茶も無闇にのんでは面白くないものだといふことを知つて戴きたく、もしもお茶を無暗にがぶ〳〵のみ過ぎて胃が變になつたなんて無器なことのないやうに注意しませう

寒い時には酒粕汁が一番
鰯を入れた粕汁の作り方

この頃のやうな寒空のお惣菜には何といつても、身體の溫まる汁ものが喜ばれますが、わけても熱い粕汁の味は格別です、今丁度新酒粕が出廻つてゐますので、これで美味しい汁をつくつてみませう、酒粕の榮養價はこれといつて特徴はありませんが、豆腐粕などよりもずつと榮養があります、即ち蛋白質、脂肪含水炭素、無機質を含んでゐます、この酒粕は粕特有の香味がそのまま一種の調味料であつて、魚、菜、肉いづれにも好適です、漬物・煮物、汁もの等に廣く用ひられる重寶な材料ですが

ところで、汁の中實ですが一汁一菜の副食物なら、やはり動物質の食品を配して優良な蛋白質源とせねばなりません、鯛、ます、ぶり、鱈等は粕汁に好適しますが、時局向の食品としていま盛んに出てゐる生いわしを用ひて作つてみませう

△材料五人分

いわし（中）十尾、大根（徑一寸位のもの）五本、にんじん長いもの二本、日本ねぎ二本、酒粕五十匁、味噌（中辛）五十匁、煮出汁四合

いわし　は腹のきれない新しいもの、頭をつけた丸のままブツ切り位にブツ〳〵と輪切りにし、これに打ちつけ鹽（鹽を全體にまぶしつける）をして、三十分間おきのち手早く水洗ひして表面の鹽と粘液を去ります、大根、にんじんは皮のまま一と口位の亂切りに、ねぎは白綠の兩部分とも四、五分のブツ切りにします

△拵へ方　鍋に大根、にんじんを入れ、煮出汁を注いで、軟かく煮ます、擂鉢に味噌と軟かい酒粕をとり、野菜を煮た汁を少しづつ注ぎ加へて、すりゆるめて、なべのなかにおとしこみ、煮立つたところへ、いわしを入れ、次ぎにねぎを加へ、四、五分間煮沸してからいただきます

酒粕は白くて、かたいものよりも、黄ばんだ軟かいものが、酒粕分があり、且つ新しくて味がよろしいです

雜誌紹介

▲農政（旬刊號）　新春號と農山漁村振興政策（小平權一）時局下の農業經營（石橋幸雄）米穀問題管見（杉山元治郎）農業關係統制論（田中長茂他）及長期戰と農林政策（各局將來の方針）農林省今昔物語（岡田勇次郎）及詩物、俳句、漫畫等三百餘頁に頒價（〇・五〇、東京市麴町區大手町一農林省內農政協會）

主婦ノート

★牛肉を切る法

牛肉のかたまりをそのまま庖丁したりすることがよくありますがこんな時には、肉を冷藏庫へ入れておいて、適當の固みだけ肉を冷から出させておいて庖丁をあてると見事に切れます

サンドウキツチの重石

サンドウキツチを作る時、重石をかけますが、一番手頃なのは、丼に水を入れて、布の上から押しつけるのがよろしい

チカチャン・トコチャン（31）

近藤日出造

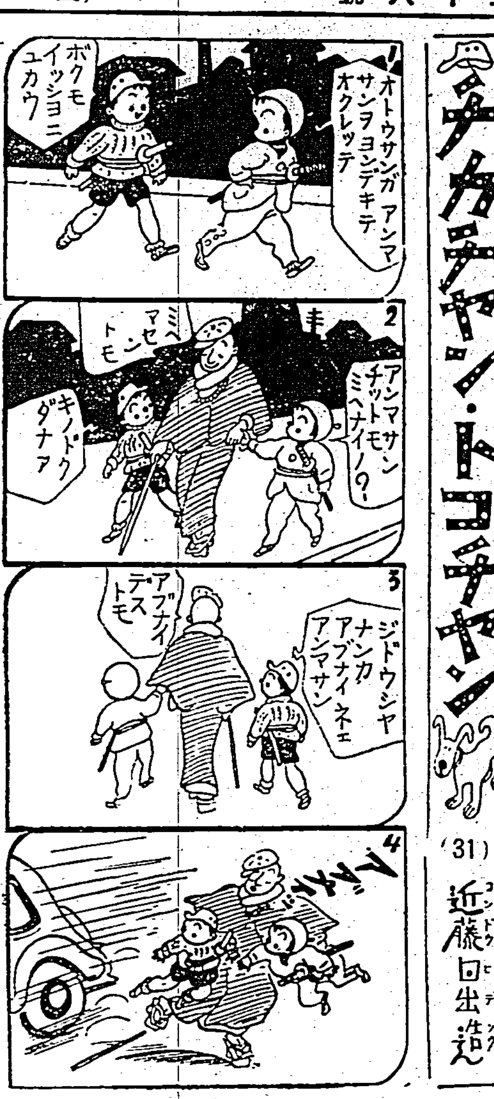

老人若嫁を娶る
歐米人に辱しい日本人
三四十代の疲勞

一對の男女は地球の單位である、夫婦の旺盛な結合がなければ地球は滅びる、青年、壯年の年齡に、旺盛な體力氣力を缺いで妻を娶ることが可能とか夫婦生活が至つて消極的であることは地球に欺瞞な一部が出來たことになる結婚も、結婚生活を積極的にするのも個人の役目であつて地球上の問題である、文明歐米人の考へは早くから茲に集まつて、青年壯年の體力の活潑は勿論、歳を拘へる六十、七十に若い花嫁を迎へて少しも恥としない、人は死ぬまで生活を旺盛に、疲勞衰へを知らなければ理想の生き方である。

ホルモン效果を倍にする新學說

人の體には力の素ホルモンを生み出す無數の細胞と云ふのがある、細胞が絶頂の働きをする間は一椀の喰、一椀の汁にもホルチンの原料を採ることは六ケ敷くない、神經衰弱、過勞、年齡から疲勞が來て細胞の仕事が鈍ると喰や汁からホルモンを取り入れるのが困難となる、弱つた細胞の集まる體にホルモン注入では効果は一時であるから細胞も働かせホルモンの原料も與へなければ半永久的の若返りは望めない。

本藥の原素が効く

支那では昔一日百回にも及ぶ旺盛な精力の動物の食物を調查すると陸羊菜と云つた、人體にホルモンを製造するにはキングオブキングスを用いなければならない發見を、羽太鋭治博士が為し遂げた、本藥總の性質はホルモンの原素であり、直接重要箇所の細胞を働かせる作用に強い物があるから、强壯劑の樣に廻り道をせず、注射の効果が直接であるから確實なのと同じであるが、服んで効目が一時でない所は本藥獨占の特色である。

御註文は直接に

定價は普通以下です、一八〇錠五円、一〇〇錠三円、六〇〇錠十円、目下東京には試みる方におすゝめする直接から藥店には置きませんので直接御註文へ代金引換か振替か直接御申込み下さい。送料各十五錢

東京市[illegible]　春泉堂　[illegible]

男四十 悲觀せず
夫婦・溝を撤回
衰弱神經・全身疲勞無氣力

（新精力增進）
醫學博士　羽太鋭治先生發見

若い後妻に適應する體力へ

（大阪）丸藤鶴夫

小生廿四歳で結婚した妻が廿二年目に死亡、漸く三十になる後添へを迎へました、初めは自分の體力に相當自信あつての再婚でしたが、いざとなつて全る切り當にならない體力を悟り、到々新妻をヒステリーにしました、毎日強烈な嫉妬に身を焼き何彼と小生に反抗しわめく、引つ續く妻、近所隣は勿論、同僚、親類に不體裁でもあり幾度か離別を考へましたが、自分の體力の缺點の矯正に氣が附いてキングオブキングスを服用しました（中略）爭はれないものです、私の積極的な體力が妻の態度を一變させ、暗黒から光明の家庭へ（中略）御藥の效果に恐れ入りました。

男四十からを實行して圓滿

（兵庫）倉波增吉

年齡不惑を越して漸く疲勞も激しくなり自然妻への愛情も心ならず遠退いて、妻の不滿な感情を事毎に感ずる樣になりました。恁うなると許々と、除藥に似た變態的な感情が此方にもムク〳〵頭を擡げて妻の一寸した過失も捕へて責る、嫌る始末妻もこれに應酬するのは勿論です（中略）中學を同級の醫師にサングオブキングスの服用を勸められました（中略）此種の藥は多く只のホルモン劑で期待程效果もないと聞いてをりました（中略）しかしキングスを服用してからグン〳〵滿腹な生活力を增し、妻の扱ひも円滿に行つて彼女の感情も亂れなくなりました。（後略）

六十の父が水々しい元氣

（熊本）羽賀三郎

學校の成績が七番から一擧に四十五番に轉落した原因を神經衰弱と云つてキングオブキングスを服用（中略）不眠一で腐敗で一層力の衰した頭を恢復しました、（中略）家業落しの六十を越えた父が逐年體力衰りの疲力から頑固な不機嫌にも犯されて永く强壯劑を愛服してをりますた、僕は自分の經驗から勝いた目前の結果キングスをこの父に勸めました（中略）見事圓屈に向つて旺盛な精神力を復活した父、家族の消存生活から一足飛びに街頭へ出て目下自分經の小會社ながら盛んな營業振が宜しきを得て會社が相當の利益を擧げてをります（中略）父は最後までキングスを愛服すると張切つてをります（後略）

ホルモンより倍の効果

醫學博士　羽太鋭治（第一節）

元來無數のホルモンは注射用として當に效果を内服用とするには化學の上の困難から効果も少からず減殺されてゐた、余はホルモンの眞の効を追つてホルモンの源素[illegible]、つまりホルモンは何によつて人體に[illegible]キングオブキングスである[illegible]

開花三世相 (82)

村松梢風作 中一彌畫

多摩川(一)

多摩川にはカン/\陽が照つてゐる。久しく雨が降らないので、川の水は玉のやうに澄んでゐる。底の小石が数へられるやうに透けて見える。走る小魚の姿が手に捕れさうに近い。

「アレ、大きな鮎がゐますよ」

「ドレ/\、何処に?」

「向ふへ泳いで行つて了ひました」

「マア、あれは鮎ではありません鯉ですわ」

「いいえ、鮎ですとも、其の證拠には赤い立派な鰭がありましたもの」

「ホホホホ、まあ、お菊さんが可笑しなことを仰しやること、鮎に赤い鰭があるものですか」

「有りますとも、鮎の鰭は赤うございますよ」

「否え、赤いものですか」

「コレ/\、鮎と梅は何を云ひ爭つてゐるのぢや」

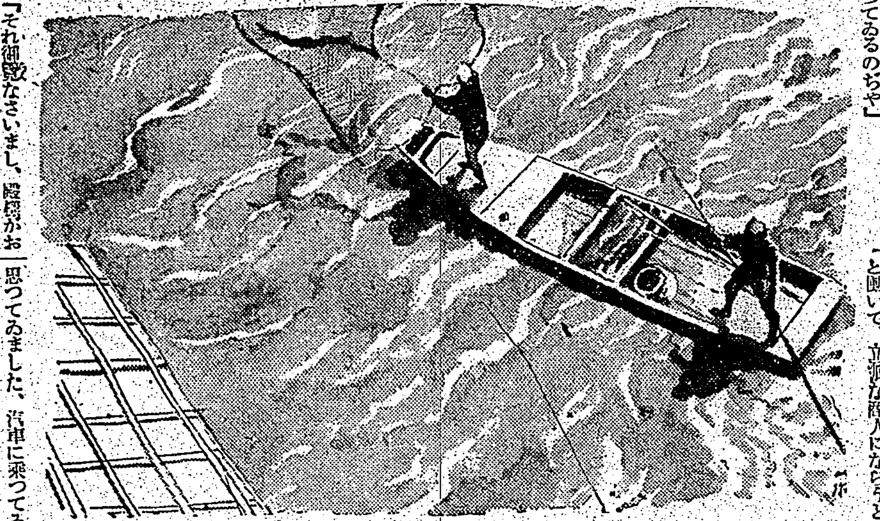

「それ御覧なさいまし、殿様がお聞きになつてしまひましたよ。アノお菊さんが赤い鰭の付いた鮎がゐると申しますから妾が笑つたんでございます」

「でも確かに泳いで居りましたもの」

「ハハハハ、何んだ珍らしくもない、鮎なぞは赤い鰭のも、青い鰭のもあるぞ、俺は白粉をつけて赤い帯を締めた鮎でも見たのかと思つた、ハハハ」

甲斐守は上機嫌で盃を擧げた。

船頭が前と後に二人立つてゐる。屋根の付いた可成り大きな船だ。船の中には、煙草や毛氈を敷き、甲斐守は中央に坐つてゐる。其の側でお鶴が酒の相手をしてゐる。其の女中が二人と、男の家来は用人の伊庭喜兵衛のほかに若い侍が二人ほどお供をして来てゐる。

艫の方では、抱への料理人の伊助が、七輪へ火を起して捕れた鮎の料理をしてゐる。

網船は、五六間離れた処にゐる。漁師は鮎のゐる場所を知つてゐて、時々網を打つた。

「あつ、又打ちましたよ、今度は何が入るでせう」

其の度びごとに女達は、船の外へ首を伸ばした。静かに引き上げた網の袋の中には魚が幾つとして躍つた。

「まあ、大きな鮎が」

まつたく面白い程捕れた。

「殿様、今年は鮎の育ちが大層宜うございます」

毎年贔負になる老漁夫の傳兵衛は、自慢して捕れた鮎を見せた。四五寸から六寸七寸の美事な鮎が、船の生簀の中を泳ぎ廻つてゐる。捕れた鮎は、次々から塩焼や魚田になつて大皿に盛られて運ばれた。

「どうだお鶴、面白いか」

「殿様、こんな面白いことはございませんわ、ほんに寿命が延びるやうな氣がいたしますよ」

船は二子の渡船場辺りから流し始めて、段々下手へ流して行つた。其処に流れが東の岸に附いて、其処に一丁餘の瀬が出来てゐた。川岸は小高い丘陵に沿き、松林があつて眺める景色が佳い。其の小山全部を庭園に取り入れた豪奢な別邸らしい建物が眼に付いた。

「ハテ、こんな処に家はなかつた筈だが、誰が建てたのだらう? 心憎い別邸だわい」

甲斐守は不思議に思つて眺めた。すると、其の瀬に何艘も船が浮いてゐた。どの船にも男や女が大勢乗つてゐる。女は明かに藝者だが、不思議なことには、男の中に洋服を着た紅毛碧眼の異人が二三人混つてゐるのだつた。

正直な小僧さん(上)

小川未明

田舎から少年が、東京の米屋へ奉公にまゐりました、少年の名は清吉といつて、高等小学を出たばかりです、彼は、これから、うんと働いて、立派な商人にならうと思つてゐました。

「正直に働いて、どうか立派な人間になつてくれ」と、自分を敎へて下さつた學校の先生は、いはれました。

是等の言葉を思ひ出すと、いつとなく堅い決心がついて、窓の外の景色を見送つてゐる清吉の眼には、希望が輝いたのであります。

米屋へ来てから、清吉は、朝から晩まで、よく働きました、主人は、口やかましく叱るやうな人でなかつたが、ただ金さへためればいいといふやうな人でありましただから、自分もよく働くかはり、奉公人にも、あまり休ませなかつたのでした。清吉は、何事もみんな自分の修業になることと思つて一生懸命に働いたのです、主人は見ないやうな振りをしながらも、清吉のすることを注意してゐました。

「オイ、さう盛く米を桝ではかつては損になるぞ、なるたけ、かういふ風にやはらかに入れるのだ。かうすれば同じ一升でも、大分得になる」と、いひました。

清吉は、主人のいふことを默つてきいてゐましたが、それを善いこととは思ひませんでした。風呂敷を持つて、一升の米を買ひに来るやうな人は、大抵寒さうな様子をした、あはれな女や子供が多かつたのです。そして、清吉は、かういふ人々を見ると、自分の村の生活が考へられたのであります。

彼は、主人が見てゐない時は、いつも少しでも、特別に堅くはかつて、風呂敷の中へ入れてやりました、そのことは、買ひに来る人達にも判つたのであります。

「小僧さんは、ゐないか」と、こつそりと、店の前まで来て、のぞくやうになりました。そして、主人が用達に出かけてをらなかつたり、また町會とか組合の寄合とかがあつて、留守の時には、目立つて、一升買ひに来る人々が多かつたのであります。

「小僧さんは、いつも量をよくして下さるから、あんたのゐる時を見て、買ひに来るのですよ」と感謝するおかみさんもありました。

清吉にすれば、何もお礼をいはれる譯はない、ただ先生が、正直にして、立派な人間になれとおつしやつたことを守るばかりだと思つてゐました。

×

それは、寒い晩のことでありました、清吉が、火鉢に當つてゐると、よぼよぼのお爺さんが杖をついて、米を買ひに来ました。

清吉は、その様子を見ると、何となく気の毒に感じたのです、しばらくお爺さんを見守つてゐました。

「私は、道でお金を落して足らないが、こんど來る時に持つて來るから、一升だけ下さらぬか」と、お爺さんは、頼みました、お金を貸すことは、堅く主人から禁じられてゐました。清吉は、どうしようかと考へたが、自分の小使ひから立替へてやらうと思ひました。

「私が、お立替しておきます」といつて、彼は、量を正しくして、お爺さんに、渡しました。

「おお、これは、これは」と、お爺さんは、喜んで、立去りました。

もう、そのことを忘れた時分です、空つ風の吹く日のこと、清吉が、入口のところで、箕の中へ餅に搗く豆を入れて、塵を飛ばしてゐると、いつかの老人がやつて來ました。

「この間は、御親切にありがたうございました、お礼に早く來なければならぬのを、足がわるくて出られなかつたが、今日、この頭巾を上げようと思つて持つて來た、これを被つて、風を引かぬやうにしておくれ、また、春になつたら來ますよ」と、不思議な老人は、清吉に、耳まで隠れる頭巾を與へていづれへか去つてしまひました。

「お前のやうな感心な小僧が、どこか遠方にでもゐると見えるな」と、米屋の主人は、笑つてゐました。

三人姉妹 (二十四日から芳乃館)竹田敏彦の物語を根千晴監督が映畫化したもの、三人姉妹には平井岐代子、逢初夢子、美鳩まりが扮し、他に市原晃、曾井一郎が出演してゐる、同時上映は時代劇「忍術關ヶ原猿飛佐助」(大友柳太郎主演、光岡龍三郎、原田甲四郎、葛木香一、淺野八重子助演)

好評の歌舞伎劇

榮座の四の替り

既報の通り榮座で開演中の風間鍵之助、市川右門次合同の大歌舞伎は三の替も非常な好評を博したが、今二十三日から四の替りで、面白い外題を揃へて一層張つて熱演するさうだから相変らず好劇家を喜ばせることだらう

四の替り狂言

第一、江戸加賀見山 五場

第二、增補千下屋敷 一幕

第三、赤格子九郎右衛門 一幕

第四、御所櫻堀川夜討 上使 一幕

渡邊はま子一行の慰問演奏

大世界館では二十三日午後三時半より陸軍病院に於て渡邊はま子一行の慰問演奏を行ふ由、尚同館のアトラクションは二十四日まで續演される筈である

カチユーシヤ 伯林で上演

伯林のフオルクス・オーパー座でフランコ・アルフアノの歌劇「カチユーシヤ」を上演した、四つの場面から成りハンス・ハルトレーブの舞台監督ヴルター・クッペルヌスの衣裳で指揮はヴルター・ケーニヒ、カチユーシヤはエミー・シユトール、デイミトリーはフランツ・クラールツイン、男爵夫人マー・ベルガン、ウラジイミールはルルター・ヘンセ、マトレーナはエデイト・サユーツが扮し、それぞれ役を生かしてゐたといふことである

カナ文字ニュース

△陸軍カウクウタイハ マイ日 メザマシイハタラキヲ ツヅケテキマス 二十一日ハ支那ノ キヨウサン軍ガ アツマツテキル延安、洛川ヲ クウシフシ、バクダンノ雨ヲフラセテ、ゼンブ ブジニカヘツテキマシタ。

△海軍カウクウタイハ ワルイテンキヲ モノトモセズ、二十日 南支那ノ 鬱林、北海ヲ クウシフシ 敵ノヘイエイヤ サウコニ バクダンヲ オトシテキマシタ。

△臺灣ノ人々ニカハツテ、南支那デ ハタライテ イラツシヤル 兵タイサンタチヲナグサメルタメニ、南支キモンダンノ人人ガ オミヤゲヲ タクサンモツテ、二十一日 臺北ヲ シユツパツナサイマシタ

△臺灣ノ南ノ海、バシー海ケフデ ハタライテキル ホゲイセンハ、二十一日 十五メートルモアル 大キナクジラヲ 三トウトリマシタ。今年ニナツテ コレデ 二クワイトデス。

△二十二日ゴゼン十時ヨリ 臺北ノ 圓山ドウブツエンデ 軍用犬ノキヤウギクワイガアリマシタ。タクサンナ犬ガ、戰爭ニイツタヤウナ キモチニナツテ、タカイヘイヲトビコシタリ、敵ヲオソフマネヲシタリ、手ガミヲモツテユク キヤウサウヲシタリシテ、見ニキタ人ヲ アツ トイハセマシタ

今週の映畫

不良青年

佛ACE映畫 二十二日から國際館

原作脚色監督 ジャン・ボワイエ 音樂 ジョルジュ・ヴァン・パリス

ジャックリーヌ(ダンエル・ダリュウ)は巴里大學を優等で卒業して女辯護士になる氣で母親の助言を求めて父から辯護士事務所を開かせて貰ふが初孫の顔を見る事を切望してゐる父は、一年半の間に仕事の目鼻がつかぬ場合は家に戻つて結婚生活に入ることといふ條件をつけた

時が過ぎてあと一ヶ月で約束の期限が切れるといふのにジャックリーヌのところへは一人の依頼者さへなかつた、或日辯護士會長から電話がかかり彼女を監督されてゐる不良青年ピエール(アンリ・ギャラン)の辯護人に指名して來た、大喜びの彼女は刑務所へのりつけピエールに會つて見ると彼はひねくれた男で當分娑婆に出たくないから辯護人は不要だと言ふので困つたジャックリーヌは泣き出して了つた、そこでピエールも已むなく辯護して貰ふ事にはなつたが少しも口を開かぬのでジャックリーヌは秘書を相手に勝手な論告をデツち上げ強硬に判事に説明を始めた、この長つたらしい論告に閉口した判事はジャックリーヌに逢ふのが嫌さにピエールの免訴狀を出した

然しピエールは忽ち元の悪い生活に戻つて了つた、同情したジャックリーヌは彼を自宅のボーイに使用する程若い二人は身分の差を忘れて憎からず思ふ様になる、約束の時が迫り父は親友の植民地總督が歸國するのでその息子とジャックリーヌを結婚させる氣である

仕事は一つもないし氣をもんだ彼女は金を出して父に頼んだ、そこでピエールは再び不良青年の生活に歸つて了つた、しかし、約束の期限は切れたので一日ピエールと楽しく遊んで別れる事になつた、我が父の晩餐會に出た彼女は總督の息子を見たがボンヤリした男であるのにがつかりした、すつかり悲観してゐる時、連れてやつて來た長男の方を紹介した、思ひ上がつた…ピエールは總督より一足先きに歸國してゐたのをジャックリーヌの父親辯護士と會長が相談の上で結婚反對の彼女を懲らすためお芝居を仕組んだのであつた、若い新婚の一組が出來上つた事は言ふ迄もない、同時上映はコロムビア映畫[illegible]

メガホン塔

▲昨年末現在九十一円拾得届出所に保管中(産業運輸係)▲[illegible]

商況(廿三日)

臺灣正米市場

前場

	當	中	先
▲一期蓬萊	不申	不申	三、元 一車
▲一期丸糯	一四、兄 一〇 六車	一四、一〇 一九 四八車	一四、三 一三 一車

中場

	當	中	先
▲一期蓬萊	三、元 一車	三、三 一四 二〇車	三、元 一車
▲一期丸糯	一四、三 一三 七車	一四、三 一三 一八車	一四、三 一三 三〇車

基隆在庫米

二十三日朝現在

二期蓬萊米	二五八、六八〇
二期蓬萊米	五一、二五三
一期丸糯米	八〇

大阪期米前場

	寄	引
二期蓬萊白米	三七、一〇	[illegible]
二期丸糯白米	[illegible]	[illegible]
二期在來白米	[illegible]	[illegible]
期米(二日分)	[illegible]	[illegible]

東京期米前場

	寄	引
[illegible]	三六、四六	三六、四六

神戸期米前場

	寄	引
[illegible]	三四、九六	三五、一〇

東京銘柄清算前場

	寄	引
▲一期蓬萊	不申	不申
▲二期丸糯	一五、三	一五、三

東京銀行貸株

	寄	引
日	一五三、四五	同
正金	一九七、三	同
新	一〇一、六	同
鐘	一八六、六	同

東京國債前場

	寄	引
甲五	一〇三、四五	一〇三、四五
二、五	[illegible]	[illegible]
二、四	[illegible]	[illegible]
米貨六年	三六〇、八〇	三六〇、八〇
同五年	三七〇、八〇	三七〇、五〇

東京短期前場

	寄	引	高	安
東新	一三一五	一七	二〇	一三
大新	七一二	一四	一四	一〇
[illegible]	[illegible]	[illegible]	[illegible]	[illegible]

東短取組喰合

東新	一九九、六五〇株	百万五四四
大新	四八、〇二〇株	百万五九四
新東	[illegible]	[illegible]

東京長期總取組

當限	三九一、九三〇株
中限	四三五、一九〇株
先限	三一三、六六〇株
合計	一、一四〇、七八〇株

東京長期前場

	寄		寄
大東紡	二四〇、〇	同新	[illegible]
帝人新	五一、五	東電	五五、〇
日紡	九七、五	同新	八三、八
鐘紡	六六、五	同新	五四、三
帝紡新	二二、一	沖繩糖	二三、〇
日製	八一、九	滿鐵	七二、二
東株	一二〇、七	同新	一三二、三
郵船	六四、六	同新	四八、二
商船	六五、一	同新	二七、二
石川島	六七、一	同新	七四、八
浦賀	七一、九	同新	四一、二
重工	七五、〇	同新	五六、三
日立	七六、四	池貝	八四、四
電工	七四、五	同新	三八、三
北炭	六三、五	九炭新	三九、〇
松坂	五六、五	釜殖	九五、七
鋼管	九一、〇	同新	七六、四
同二新	五三、八	小倉鋼	七七、七
神戸鋼	七〇、五	地下新	二四、九
大日電	五五、〇	東邦	五五、九
大同	四二、九	同新	二四、七
ラサ	七五、一	豆脂	六一、二
日産	六三、七	同新	三一、三
日石	七一、一	同新	七〇、〇
空素	八一、五	電化	五九、四
日魯	五八、〇	同新	二九、一
水産新	三八、七	白燦	七〇、七
東亞	九六、七	[illegible]	[illegible]

大阪短期前場

	寄	引	高	安
商船	六四五	四四	四五	四四
日魯	五七八	七八	七八	七八
水産新	[illegible]	[illegible]	[illegible]	[illegible]

大阪長期前場

	寄	引
[illegible]	[illegible]	[illegible]

大阪砂糖清算前場

	寄	引
一限	一三、八三	一三、八三
二限	一二五	一二五
三限	[illegible]	[illegible]

大阪砂糖現物

二割OBB	二一円三五錢
分蜜M5	二一円二五錢
糖棉(鑑)	一四円三〇錢
(鑑)	一四円三〇錢
耕地白糖A双	一四円〇〇錢
黑糖	一三円九〇錢

神戸豆粕前場

	寄	引
一月限	五、八八	五、九〇
二月限	八八	九〇
三月限	八八	九一
四月限	九〇	九三
五月限	九三	九六

大阪棉花前場

	寄	引
二月限	五三、五〇	五三、八〇
三月限	五三、七〇	[illegible]
四月限	[illegible]	[illegible]
五月限	[illegible]	[illegible]
六月限	[illegible]	[illegible]
七月限	[illegible]	[illegible]

横濱生絲前場

	寄	引
一月限	八八四、〇〇	八八四、〇〇
二月限	八八四、〇〇	八八五、〇〇
三月限	八八七、〇〇	八八七、〇〇
四月限	八八三、〇〇	八七〇、〇〇
五月限	八八三、〇〇	八七七、〇〇
六月限	八八六、〇〇	八八六、〇〇

神戸爲替

[illegible]

正金建値

對米	[illegible]
對英	[illegible]

臺日案内

金料 三行一回 五十錢 [illegible]

醫院 X光線 新式設備 小林醫院 臺北大和町 [illegible]

性病科 永吉醫院 [illegible]

内地土産 桐田のボンカン 臺北榮町 電二六五六番

桐田の白柚とジャボン 臺北榮町 電話二六五六

寫眞 昭和乾板 C と 印畫紙 [illegible]

カメラと材料 フタバ寫眞機部 臺北市榮町 [illegible]

金融 小口金融・電話共信 [illegible]

藥種商 喘息にワンカ [illegible]

治療所 肺炎 [illegible]

罨法療法 [illegible]

洋服 共進堂 [illegible]

雜件 特許商標 岸喜鑑 [illegible]

計理士 [illegible]

ゴム印短期製作 [illegible]

洋蘭 カトレヤ 直接發賣 臺北市川端町 [illegible]

御出産の御準備に…… シッカロール 和光堂

キユーピーマヨネーズ 體位向上 美味榮養のサラダ料理を召上れ

牛乳石鹸 HK21 健康泡で育てる つひもお肌を健やかに護る 冬は・特に牛乳石鹸を御愛用下さい

專賣特許 サーワ固形白粉

冬——

サーワに依る明るく冴えて落着いた貴女のお化粧美は、どれほど生活を快適に魅力的にすることでせう!

本品は他に類のない芳香入りの「白粉の素」です。厚塗りせずに極少量て生彩を發揮します上、保存と携帯の便利が特に優れ

最も經濟重寶な健康化粧料と定評があります。手加減一つで濃化粧でも淡化粧でも自由に効果的に出來ます

白・肌色

定價 一個二十錢

ミツワ石鹸本舗 東京・兩國 丸見屋商店 T.23

ノーシンをのんだ頭の輕い朝

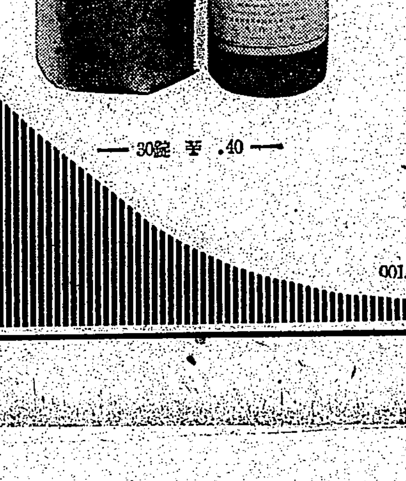

三共 SANKYO

感冒、氣管枝カタル 肺結核、肋膜炎諸症に

定評ある鎭咳祛痰劑

ブロチン (登録商標)

作用緩和にして、無毒性、連用しても消化器障碍其の他の副作用なく……老人、幼兒にも應用安全、奏效顯著な鎭咳祛痰劑です……

—30錠 ¥.40—

東京・日本橋・室町 三共株式會社

001. J. 011

臺灣日日新報
日本夕刊共二十頁
編輯兼發行人 佐々木秀
發行所 臺北市榮町四丁目二番地 臺灣日日新報社

社說

政府の施政方針と其內容 吾が不動の姿を示すに有效

一

事變下において再開を見た第七十四議會の空氣は、大體において好調である。政黨を含む議會と政府との關係も滑かであり、更に首相初め外相、藏相等の施政方針、外交、財政方針演說等の調子も、現下吾國の眞姿を廣く內外に認知させる上に於て效果的であることを喜ぶものである。この好調は、重大時局下に於ける國民步調の齊一統合に因ること勿論だが、同時に平沼內閣が組閣匆々であり、政治的に白紙の域を脫せず、政策上から未だ無色であるといふ事が政府に幸ひしてゐる事も疑ひない。

二

平沼首相の施政方針演說中その主たる點は、既に內閣成立當時、天下に聲明した公道政治、萬民輔翼の大義等に盡きて居り、特に新味と思ふ程のものは發見できぬが、然し首相の方針演說と、今日まで伺見かい間であるが政府が執り來つた著實、眞摯な態度とは、平沼男らしい老練且透徹した持ち味を示すものとして、國民多數の深く肯く所であらうと思ふ。政黨を含む衆議院に對する態度の如きも、極めて懇切丁寧であり、政務官の任用等に就ても政黨との間に感情の阻隔なからん事を深く留意する邊り、流石に"國民總親和"を說く練達堪能なる老首相振りを示すものとして承服せざるを得ない。かくしてこそ世界に冠たる一君萬民の國體下に、萬民が安心して輔翼の大業に直往邁進する事が出來るのである。

三

有田外相の外交演說また案外な上出來であり、即ち從來の霞ヶ關の家風を脫し去るやの評あるは、固より當然のことであらう。尤も今の吾が外交方針は、誰が其局に當つても、これ以外の方途に出る事は許されないのであるから、これを有田外交の獨自性として稱揚する事は或は當を失するかも知れない。さり乍ら東亞に於ける日本の道義を堂々と宣言し如何なる干涉、壓迫をも排し道義外交のために專往する態度を強調したことは、過去數次の聲明と相俟つて日本政府の對外政策をして千鈞の重みあらしめた。更に、蔣援助のためビルマ其他よりする武器輸送及びソ聯の吾が漁業權侵犯の行爲等に對しては、適切の處置を執る旨を大膽率直に聲明した邊り、先づ上出來と申して不可はない。この正を欣んで恐れぬ態度は、延いて英米佛等の"申入れ國"に對し、吾が興亞政策の確乎不動のものであることを確認せしめる上にも、相當效果的であるだらう。最後に藏相の財政演說であるが、これは多くは今まで出盡した材料の羅列に過ぎず、慾を言へば新政府として財政經濟問題に關し國民に新指導方針を授け、若くは新目標を與へて欲しかつた。次官が大臣に昇格した爲めに、此の精彩を缺くとの評もあるが、兎に角、長期建設に不可缺の財政、經濟問題に就ては、現內閣としては十分の上にも十分の檢討と思慮とを必要とせねばなるまい。

經濟壓迫を加へれば政府には決意の用意

衆議院本會議 外相決意を表明

【東京二十三日發同盟】第七十四議會衆議院本會議は二十三日午後一時二十分開會

豐田豐吉氏（民政）

一、米國は新秩序新事態なるものは一國の一方的認定に依り確定すべきではない、關係國と協議すべしと主張してゐるが、政府は九ヶ國條約の變改に就て英米との協議に應ずる意思があるか

一、英國政府は日本の回答が不滿足の場合には經濟壓迫を考慮中だといふが政府の對策決意如何

一、北洋漁業問題、北樺太石油問題等に對し政府は如何に對處せんとするか

一、英米ソ聯の海空軍大擴張に對し帝國海軍の現有勢力をもつて國防の安全感に支障はないか、特に支那事變處理に關聯して如何に考へてゐるか

其他長期戰下における政府の產業對策、農村對策を質す

有田外相 外交經過等は出來るだけ國民に知らせ外交方針を國民に徹底せしめるやう努力してゐる、豐田氏の第一點たる米國政府の一方的認定云々に就ては米國に對する政府の回答は今日尙決定してゐないが豐田君の言はれた英米と協議しても其結果は知るべきのみといふ御意見は傾聽に値すると思ふ、第三國に對しては十分我が眞意を諒解させ滿足されるやう努力するつもりである、萬一經濟壓迫を加へて來るやうな場合には素より政府には決意の用意もある、唯經濟壓迫は加へられる者よりも加へる者も甚大な損害を受けるのであるから俄かに第三國が壓迫を加へることは測り難い、北洋漁業問題に就ては目下ソ聯と折衝を重ね我が主張の貫徹に努めてゐる、また萬一の場合は相當の覺悟をもつて對處する用意がある

米內海相 我が海軍が特に考慮することは東亞の新秩序建設を中心に現在並に將來の國際關係に即應して戰果を完全に把握して國策を遂行することで、海軍は昨年以來新工夫をして現に或る成果を得てゐる、それは不脅威不侵略の實質的軍備たるは勿論でその內容に就ては他の機會に申上げたい

櫻內農相 米穀に關しては昭和十四年度において何等心配はなく、現在三百萬石增產計畫を樹ててゐる、將來日滿支間に迎結をとり食料問題に就いて何等心配のないやうにしたい

宮澤裕氏（政友）平沼內閣は戰時經濟體制確立が使命と思ふ

代つて

石渡藏相 公債消化問題は戰時財政の要諦であることは御說の通りで萬全を期してゐるが公債の消化狀況は極めて順調である、貿易に就て輸出の積極方策を強化することに就ては全く同感である、これに關する具體策は豫算に織り込んで提出してゐる

八田商相 輸入力の增大と平和產業維持のため此上とも輸出貿易に關して一層改善工夫をするつもりである、輸出材料の輸入と配給に適切なる措置を講ずるが積極的振興のため新製品の生產、新市場の開拓、品質の改善等に力を注ぎたい

有田外相 海外市場獲得のため海外にある我が民間の人材を廣く商務官其他に起用してはとのお話であるが、これらのことに關してはよく考へてその協力を得たいと思つてゐる

質疑全部を終る

新秩序建設の決意を 首相以下各相が披瀝

淸瀨一郎氏（第一）事變の現段階を見ると英米佛三國の援蔣政策は放棄されず、而もわが國に對し東亞の新情勢を認めない旨通告して來た、ソ聯も亦漁業問題に關し不當の態度を執つてゐる、對第三國關係において對ソ聯關係にも日本が東亞において確固たる地位を確立しなければ如何に外交交涉を行つても無駄である、今一戰を交へて支那大陸に絕對優勢な地位を築き上げる決心が必要だ、次に新生支那に對しても微溫的な態度では強力なる新政權の誕生は難しい、有效適切に強力なる指導を與へる必要があるのではないか

とて事變處理の根本問題について鋭く突き、轉じて大學教育問題を提げ今日の國家的使命に鑑み帝國大學に大陸學部とも稱すべき部を設け新東亞建設の人材を養成する事が必要と思ふが文相の所見如何、更に今後の重大時局に處して國民を一層緊張せしめるためには帝國の重大地位を國民に普く知らしめることが必要だ

首相 東亞新秩序の建設を妨げる一切のものはこれを排する必要のあることは御說の通りである、新生支那政權に對しては大體御意見の通り

荒木文相 大學教育の問題については今暫らく時間をかして貰へば帝國の建設的使命を擔ふ人材を涵出し得ると思ふ、大陸學部の設置についても大いに考慮する

次いで

安部磯雄氏（社大）政府の述べてゐる國家總力の具體策如何、文教國家總力の要素は國內革新斷行と不可分の問題であると思ふが如何

と質し次いで輸案、失業對策の急務を說き、轉じて

[illegible]

首相 東亞新秩序建設と國內革新は兩々相俟つて行はれねばならない、國內革新は多岐に亙つてゐるがこれを斷行に移さねばならぬ、政府は夫々發行の準備をすすめてゐる

藏相 國內の發行狀態に就ては公債のみに偏つての問題について政府は[illegible]

由谷義治氏（東方）英佛の政府的態度に對しわが外交が對英佛サーヴィス外交に終始してゐるのは誤りで事務外交を行ふためには積極明快にやらねばならない、英米がわれに經濟封鎖をやると云ふが果して左樣なことになるとしてもそれに自ら方法がある、即ちその時には日本の任意の行動があるだけである

首相 第三國の經濟封鎖の如きことのないやうにせねばならぬが若し萬一斯の如きことあれば政府はこれに對抗する方策を以て對處する

有田外相 帝國の東亞新秩序建設に政府が斷乎たる決意を持つてゐることは首相の答辯通りである

行動は知つてその第三國をして恐るべき結果になることを敢へてさせる

斯くて國務大臣に對する質疑を全部終了午後六時十八分散會

愈よ豫算總會

廿四日の午前十時から

【東京二十三日發同盟】衆議院は二十三日をもつて國務大臣の演說に對する質疑を終了、愈よ二十四日午前十時より豫算總會を開會、二十二日一轉して新東亞建設に對應する總額二十六億九千餘萬圓の追加豫算を組上にし一問一答、一問一答を通じて平沼內閣施政の實際は次第に國民の前に明示される

と本格的論戰に入る段取で、この第一日は石渡藏相の說明に次で參考資料の提出要求、今後の審議方針決定の程度で終り二日目より審議

政府は反對の意向

阪谷男の東亞銀行設立案

【東京二十三日發同盟】阪谷男は資金の需要に應ずる目的を以て新支那政權に對しては大要前通り東亞銀行と稱する一大金融機關設立の提案をなし各方面の贊同を求めてゐるが、二十三日の貴族院本會議でもこの點に關し政府の所見を質したところ石渡藏相はこれに對して現に北支開發、中支振興國策會社が金融機關たる使命を果して居り、また支那側の金融機關も漸次整備されつつあるのでこの上更に一大金融機關を設立する必要があるか否かは愼重に考慮する要があると答へ、大藏當局としても目下の所阪谷男の提案する如き必要を認めてない意向を暗示した

東北會問題は結末を告ぐ

双方が折れて出て

【東京二十三日發同盟】東北會結成問題につき政友會總部では紛擾に重點の緩和を圖るため百方手を盡して斡旋に努めた結果、本部側より政務官銓衡につき遺憾の意を表し、又東北會側は獨自の行動に出るとの聲明を取消すこととなり茲に東北會問題は圓滿なく結末を告げ今後多少の曲折は殘すとしても議會中波瀾は大した不安なく經過するものと見られるに至つた、即ち二十三日午前十一時三十分院內代行委員室で幹事長及び院內總務、東北會側の堀切、志賀、高橋の諸氏が會見し砂田幹事長より今回の政務官銓衡に就ては東北團體としても不滿の點もあらうが將來の先例となる譯ではなく東北の地位を十分に尊重することは當然と考へるからこの際一切の聲明などは取消願ひたいと述べこれに對し堀切善兵衛氏はお話の點はよく諒解した、然し乍ら我々は一政務官の問題のみでなく黨刷新のためこの擧に出たのであるが、斡旋者諸氏の御話もあり獨自の行動に出ると申したことは茲に取止めにすると述べ茲に東北會問題は一應解消するに至つた

軍事扶助費を衆議院へ提出

【東京二十三日發同盟】政府は二十三日持廻り閣議で陸軍省所管事變に伴ふ軍事扶助費の增加、千六百五十萬圓支出に關する昭和十三年度追加豫算を提出することに決定、直ちに衆議院へ提出したが、右追加豫算案は二十四日の豫算總會において質問戰に先立ち說明される

は後日に譲ることになつた

首都バルセロナ遂に放棄に決定

ア大統領は何處かへ

【ペルピニアン（佛西國境）二十二日發同盟】フランコ軍の猛行の如き進擊を前に人民戰線軍は相應いで敗退し、今や首都バルセロナの陷落は目睫の間に迫つたが、二十二日當地に達した情報によれば人民戰線政府大統領アサニャ氏は二十二日バルセロナを出發何處かへ向つた、人民戰線側は遂にバルセロナを放棄するに決しヴァレンシヤかマドリードに首都を移すのではないかと言はれる、一方バルセロナ防衛司令部ではマドリード防衛の故智に倣つてフランコ軍の進攻を喰止めるに決し、首都周圍の高地一帶に鞏固なトーチカ陣を構築したが首都郊外でも數千の民衆が目下頭に各種の防衛工事に忙殺されてゐる、バルセロナ市內では深刻な食料難に市民の困窮は加はるばかりで數日來フランコ軍占領地域から避難民が殺到して來たため形勢は愈よ惡化の兆があると言はれる

バ市を猛爆

【バルセロナ二十二日發同盟】フランコ軍所屬航空部隊は廿二日地

廣東軍の兵力 僅々四、五千

【廣東二十二日發同盟】某方面よりの情報によれば廣東軍の動靜に鑑み張發奎は總司令として東江方面は余漢謀、西江方面は吳奇偉、北江方面は夏威をして指揮せしめ配備兵力も軍費の不足よりこれを縮小し且つ軍隊の內部を改編中なるものの如きも、廣東軍の將兵は戰意を喪失し脫出するもの多數に及び現有兵力は一個師四、五千に過ぎず、而も約その三分の一は非戰鬪員にして實際の戰鬪力は從來の半ばにも達せずと云はれる

重慶に防空壕

【香港二十二日發同盟】過般の我が重慶空襲の結果重慶市民並に國民政府當局の精神的動搖はその極に達し當局は防空施設の完備に全力を擧げるとともに市民の地方避難を要求してゐるがU・P重慶電によれば重慶では昨年八月十三日から約一百五十名の土工を使用して市內に大防空壕の開鑿を開始し續けてゐたがこれを更に擴張し幅四千百米、幅二米半、高さ十米乃至三十米に及ぶ大防空隧道を築造中で入口は二十ヶ所に設けられ換氣のため十台の空氣喞筒を設備し本年夏までには完成し市民十萬以上を收容し得る豫定であると言はれる

上部隊の猛進と呼應して大學バルセロナを空襲し、午前十時半から午後六時十五分までに十回に亙り連續的に猛爆擊を加へた、その際三十名の死者、七十五名の負傷者を出したが更に爆彈は折柄港內に碇泊中の英國貨物船アフリカン・マリナー號（六五八〇噸）に命中しこれを沈沒せしめた、又海頭及び商店街は大半目標を浴びて大損害を蒙つた

中條山脈を掃蕩

早くも最高峰を占領

【運城二十二日發同盟】昨春以來黃河北岸の敵は閻錫山麾下部隊を中心に窮迫しつつあつたが我が岩切、宮谷兩部隊の一部は二十二日早朝から行動を開始し、村上、木島各部隊及び永持、岡段各飛行部隊もこれに呼應し空陸呼應しての大掃蕩戰を展開し廟吉殿々として白銀の峰に攀いてゐる、岩切部隊の一部は午前十一時中條山脈の最高峰千五百米の高地を早くも占領し日章旗を揭げ、更に敗走する敵を追つて南方に陜西中である

鐵道部運輸課長は丸岡氏が任命さる

前鐵道部運輸課長小川嘉一氏の死亡に依り、氏の病歿以來代理を務めてゐた丸岡總務課長が運輸課長に任せられ、總務課長は市來高務係長が參事に昇任することとなり十九日附で二十三日發令された

政友會役員を補充

【東京二十三日發同盟】政友會では政務官就任に伴ふ總務役員の缺員補充を二十三日左の如く發表した
本部總務 楠川眞矢、松山常次郎、原惣兵衛
院內總務 牧野良三、濱田國松
政務調査會副會長 助川啓四郎

人事

▲井上臣四郎子爵（貴族院議員）外一行は二十四日着午後九時にて來臺（鐵道ホテル）
▲永井清次氏（日糖取締役）二十四日高雄より臺南へ、總督府に二十五日出發
▲武智直道氏（臺灣製糖社長）二十四日午前十時臺北發にて來北（鐵道ホテル）
▲後宮信太郎氏 一十四日午前中まにて歸臺
▲宮本力三郎氏（臺北市長）二十四日出張

長期建設を語る座談會（18）

九千萬の國民一致萬難突破の覺悟

長期建設則應の途

出席者
松井石根
河原田稼吉
川越丈雄
藤山愛一郎
高木陸郎
永井本社東京支社長

永井 國民再編成一國一黨運動といふやうなことが盛んに論じられて居るのですが、これは先づ形を整へて、それから之ア何かやらうといふやうな運動のやうに見える、更に角國一致で集れ、何のためか分らぬが集れ、といふやうな形を先にやつて居ると思ふのです。その點でどうも人氣がない、今お話の產業報國聯盟のやうに政治の方も何か一つの目標を持てるさつきから東亞建設とか、東亞新秩序建設といふやうなことが問題になつて居るんですが、それをどういふ方法で、どういふ風に持つて行くんだといふ理想を揭げて、誰かが出て集れといふことなればこれは非常な勢ひで組織が出來ると思ふのですが如何ですか

河原田 夫も一つですね。誰か國民の目ら声の統一するやうな一つの方策を考へて行くといふことも一つの道り方ぢやないか

永井 それには委員長があるんですが、こいつの後繼がサッパリ出て來ないですか（笑声）何か名案はないですか

松井 それはね、その通りごでない場合は、成るべく國民の聲を綜合して、さうして一つの原則を揃へる。さつきの產業報國運動のやうに、原則を立て行かうぢやないかと持ち出したんでもなし、則にさういふ問題を揭げずして（私はその時に委員長として世話をして居つたのですが）そこに現はれたみんなの意見を綜合して突き詰めて見ると右のやうなことに歸着したのです。今國民は思想の統合を希望して居るのですから、國民の目ら声の統一するやうな一つの方策を考へて行くといふことも一つの道り方ぢやないか

河原田 支那事變は、これは國民に相談するところでない。而も問題は目ら別ですよ。國內として政治動向をどこへ持つて行くか。外交の政治の根く要に云へば政治のをどこへ持つて行くか、かういふことなんです

松井 そんなことはもう極ま

大もだが、國民が今後どれだけ緊張を持はなければならぬかといふことが分つて初めて今のやうな方法の必要の程度が明になつて來るんで、それが先づ先決問題であるその爲めに先づ支那事變――先刻のところへ話が戾つて、――この解決をどうするか、どこまで行くかといふことをもう一つハッキリさせることが先決問題である。みんなで相談してもいいかも知れないが、それでは日本が經つたつて決まらぬから、それは政府が決める、もう大體決まつて居るが、もう一步具體的に決めなければ出て來ないですよ

河原田 ところが、極まつてゐない

松井 長期的の方法、手段が極まつて居らぬといふことでせう

河原田 手段が目に極まらぬ、大本も極まつて居らぬやうない。新制が行き過ぎるとか、行き詰まるといふ議論の出て來るのは、やはり一部では戰爭でも済めばやはり元の自由經濟に還るかも知れないと思つて居る者もある。又一部にはしかし、そんなことではいかぬ。これはどこまでも國家の統制を强化して行かなければならぬといふ風に色々の議論がある、そこをどう行かなければならぬかといふことは本當に決まつてゐないと思ふ

松井 それは國民が、今日どの程度緊縮しなければならぬかといふことが決まらなければ、そこは決まらんぢやないかな

河原田 戰爭が濟んでも經濟上の關係なり、色々な關係といふものは容易に變化のないものだ。やはり同じやうな形で引つ張つて行かなければならぬ

松井 さういふ當分のものが、なくて、なんといふか國民の動向といふもの……

永井 大東亞が遠くなりましたが、終りにかういふことで纏めたいと思ふので、一つお話を願ひたいと思ふのですが「新年に當つて一般國民はどういふ心構へを持つべきか」といふことですな。一番先に閣下に伺ひます

川越 最後の結論でさうか、阿部さんが申したのですが、新年に當つてどうしても考へなければならぬことは、この事件は相當長く續くそして長期建設といふものの如くこの程度時は非常な困難が來るものを覺悟しなければいけない。その困難は如何なる犧牲を拂つてもこれを突破して行く、その覺悟をしてなければならぬと思ふのです

永井 松井閣下、お願ひします

松井 いや何も、川越君のお話がよかつたと思ふ。結論としてはよかつたやうに、財界は今お話の通り利潤一點の經濟觀念といふものから國家的經濟觀念に轉向する。軍部は國家のために自己の犧牲を忍ぶ。國民は乘りたい自動車へも乘らず、飲みたい酒も飲まず、石油一滴、鉄一本でも本當に國家の爲めに節約する。戰時になる、かういふ風な覺悟でなければならぬ

永井 高木さん御願ひに……

高木 もう委と川越さんのお言はれたことで云ひ盡されたやうなものですが、要するに、長期建設に堪へ得る準備がなければ、結局事變は何時までも終了せず、却つて悲觀的なことになるんですからね

永井 藤山さん、最後の結論を……

藤山 結論を申上げる必要もないが、さつき河原田さんがまはれたやうに、無論この戰爭に対して長期戰を覺悟し、東亞の新秩序の建設のために長期に亙つて忍ばなければならぬ。と同時に、それに即應して、所謂世界經濟の體制が變りつつある、從つて新しい何等かの一つの道を自らが考へて作り出して行かなければならぬといふこと、これが此の長期戰に即應した所の非常な必要な問題だと思ふのです。それに依つて今後我が國の問題は日ら解決して行く。それが經り上つたものが、所謂河原田さんの申し新しい動向といふものになるんぢやないか

永井 河原田さん、最後の結論を……

河原田 當面の心掛けといふものは、國民が東亞問題に堪へて國家的使命に邁進するといふことが一番大事だと思ふ。これはみんなの心掛けて居ることだと思ふ。私は、内閣の聲に（平沼首相內閣大臣）「國民生活の安定と向上を以てする」とい

ふ質問を盛んに議會で受けましてその時に私はかう答へた

「國民生活の安定といふ意味が、國民生活を只單に向上させるとか豐かにさせるといふ意味なら、これはちよつと待つて貰ひたい。これは共に苦しみ、俱に樂しむといふ、さういふ意味として國民生活の安定といふことを考へて行くといふことなら肯定出來る」と、これからは困苦缺乏に堪へて行かなければならないが、それはみんなが一つになつて、みんなが樂しむ。みんなが苦しむ時代はみんなが一緒に苦しむ。その間に、さうき川越君からもお話があつたやうに、非常に樂しんで居るものが一方にあり、一方に苦しんで居る者があるといふことは、これは國家のため宜しくない。苦しむ場合は九千萬國民が苦しみ、樂しむ時には一緒に樂しむといふことを心掛けた政治の造り方を希望したいものだと思ふのです

永井 どうも長時間に亙りまして、有難うございました（終）

日本中熱狂的歡迎！戰地慰問にも盛んに送られ大評判!!

大衆名著選集
各冊九十五錢
大衆文學中最高の巨篇揃ひ!!

直木三十五著
南國太平記（上下二冊）
幕末、島津大藩に起つたお由羅騷動の實在人物たる快男兒益滿休之助をめぐる牟禮藤師匠の艷色、操を捨てゝ殿の後妻を狙ふおぼこ娘の熱情は必死に掴み出す密書の秘密…など胸躍る波瀾と凄じい迫力の巨篇。直木氏の代表傑作。
（紙數四百三十二頁）

白井喬二著
新撰組（上下二冊）
美人の眼を賭ける不思議な獨樂試合に新撰組の劍客藪秀輔がからませて、深窓の美女お香代が若き名人、獨樂師薪之助をめぐつて描く美しく恐ろしき戀に、情味と凄艷の極止まる所を知らぬ面白さ。下卷には附錄「快傑土齋藤」等を添ふ。
（紙數四百三十頁）

林不忘著
大岡政談（全一冊）
明敏の名判官大岡越前と、怪奇剣法の丹下左膳の活躍、――左膳が妖怪の如く出没して名刀「坤龍」を奪ひ、未だ解けぬ娘番田も宗たけな小娘弥生は、名刀「乾雲」を守る快劍士榮三郎の愛に必死だ！全篇に戀と劍の火花が散る。
（紙數四百六十頁）

岡本綺堂著
半七捕物帳（全一冊）
捕物名手の半七老人が繰りひろげる捕物撰の面白さ！情痴に狂ふ美女の仇妾、妖怪の正體を割る半七の炯眼。僞れる江戸の人情、風俗、世相に對する用意の深さ、流石に名匠の筆、珠玉の作ぞろひである。
（紙數四百二頁）

佐々木味津三著
右門捕物帖（上下二冊）
右門睨めば蹴る娘あり、娘ばかりか內儀まで――水際だつた男ぶりに江戸八百八町を唸らせ、幾多の怪奇な難事件を疾風迅雷的に解決するこの右門の颯爽たる姿――江戸と右門の姿に現はれ出された快作ない!!
（紙數四百四十頁）

面白い 美しい 安い！
非常な大實行
二册三四卷の分量が一冊乃至二冊に纏まる
大增刷出來（上下二冊）
各冊九十五錢 送料各九錢
東京牛込 新潮社

臺灣米穀移出管理案

―其の内容解説(四)―

帝國全體經濟より見たる米穀移出管理案

帝國全體經濟よりする米穀政策は米穀需給の要求は内地米穀事情の變遷と國際的政治經濟情勢の緊迫化に伴ひ、並に再檢討せらるべき時期に逢着したるものと認められる。即ち米は内地に對する供給數量を國内需給の大局より觀察し必要とせらるる程度に於て供給し得るやう一定目標の下に生産せらるることが必要であり米以外の有用作物の增産に至りては多々益々其の必要を加ふるに至つてゐる。又臺灣にありては米に付ては勿論其の他の作物にありても單位面積當增收の餘地は極めて大きい。この殘されたる農業資源の開發の爲には土地改良其の他農業增産上の基礎的施設にして未着手の儘殘された幾多の事項が速に解決せられなければならぬ。

移出米の管理は一面に於ては農業の調整開發であり他の一面は米穀の經濟的に有利なる部分の一部を今日蓄積して之を生産的に活用し農業將來の飛躍的發展を圖らんとするものである。斯くて農業自體の産業の進展を企圖すると同時に帝國全體經濟より見て臺灣に負荷せられるところの産業的使命を達成し並に從來の内外地の經濟關係に新段階を進め時局に即應する眞に内外地一體の經濟政策に貢獻せんとするものに外ならぬ。

臺灣統治政策より見たる米穀移出管理案

臺灣米穀移出管理案は概述せるところに依りて明らかなる如く臺灣農業の現狀に鑑み米穀の移出を管理することに依り島内米價を適正ならしめ米其の他有用作物の調和的增産を圖ると共に積極的に土地生産力を擴充し農家經濟の安定向上を期し臺灣特有の産業資源の利用開發を徹底せしめ臺灣自體の産業の健全なる發達を期し併せて帝國全體經濟に於て臺灣の負荷する使命を達成せんとするものである。今本事業の實施に依り各方面に及ぼす效果を要約すれば次の如くである。

一、米價の安定
一、農業經營の多角化集約化の促進
一、米其の他有用農産物の調和的增産
一、土地生産力の擴充に依る生産の增大
一、農業經濟の安定向上
一、米穀政策の徹底
一、内外地一體の經濟政策の實現

既に屢々述べた如く臺灣の米價は今日不自然に高い。この不自然に高い米價は移出管理に依つて適正なる價位に安定することとなるのである。而して從來の臺灣米價は其の變動の大なる點に於て特長を有し殊に籾價の變動は著しい。農民は籾を以て販賣するのであるから籾價の變動の大なることは農家經濟を不安定ならしめる最大の要因となる。移出管理は米價を安定せしめると共に經營の多角的集約化を促進することに依つて農家經濟の安定に資すること大である。又米價を適正ならしめる爲には現在としては一時的に多少米價を引下げることとなるが米價下落の場合と雖も生産費を補償せられるのであるから農民の生活に脅威を及ぼすが如きことなく常に安定する。而も現在より引下げられる部分は之を以て米其の他國家有用農作物の增産施設並に土地改良耕地の造成等未着手の儘殘された幾多の農業生産力の積極的利用開發の爲に還元せられるの結果となり米價安の一時的苦痛感は將來の經濟的向上に依つて償つて餘りあるものとなる。

然し乍ら本制度の實施は其の影響を及ぼす方面も尠くないから運用に當りて愼重を期し急激なる變動を與へざるやう考慮せらるべきは勿論であり又本制度と關聯して併行的に實施すべき事項も尠くない即ち糖業の統制強化、小作制度の改善、肥料配給の合理化、農事試驗機關の擴充、農業金融の調整等は今後速に研究を進めて實現を圖るべきものであり、之等に付ては目下研究を進めてゐる。

從來の米穀問題として見れば本制度は米穀統制政策の内臺協力精神に更に一歩進めたものであると同時に本案に依れば米の生産より移出及之が配給に至るまで内臺一體となつて米穀政策に對處する體系が整備せられることとなるのであつて、このことは米穀問題に對する内地一體主義の擴充であり、米穀政策の劃期的前進を意味するものと言へよう。又企業全體の問題としては帝國全體經濟に於ける臺灣農業の特殊使命を達成せんとするものである。

斯くて本制度を通じて母國と臺灣との關聯性は之を一段と緊密化し相互依存内臺一如の精神的基礎を一段と強め、眞に内外地一體の經濟政策を實施することとなり島民の皇民化を徹底せしめる上からしても更に有意義なるものと言はねばならぬ。(終、臺灣總督府米穀局發表)

バガスパルプ 增産縮小案に對し總督府は反對意向

綜合的生産擴充に齟齬を來すと 企畫院に再考を求む

企畫院に於ては昨秋に昭和十六年度までの生産力擴充計畫を樹立したが、その後の情勢の變化に即應して之に再檢討を加へ本月二十六日企畫審議會を開催、東亞新秩序建設の基礎となる國防力の基礎充實並に國民消費生活上の重要物資につき日滿支共同體を通ずる綜合的生産力擴充の新計畫を樹立した。同新計畫に於ては建設に資材である鐵の使用量の關係からパルプの增産計畫は全面的に建設不着手のものは之を十七年度以降に延期し之に要する鐵材を他の建設事業に廻すこととなつた。この決定により臺灣の受持つバガスパルプを中心とするパルプ增産計畫年産十万噸にも變更が加へられ既設の臺灣興業の外に建設着手の臺灣パルプ工業の一万五千噸一期及び新日本砂糖工業の三万噸一期の兩者のみ建設を認め昭和十六年末の目標を六万五千噸と變更されるに至つた。然しこのことは鹽糖、明糖、帝糖等の未着手のバガスパルプ計畫が延期される訳で三社とも或程度の準備を整へてゐた矢先とて大恐慌を來してゐる。臺灣總督府としても折角十万噸計畫に向つて準備を進めて居たことでありその縮小により

一、バガスパルプはパルプ界では新商品であるから三万噸や五万噸生産したのでは量的に見て商品としての價位が低くなる。少くとも十万噸位の生産がなければ木材パルプに壓迫されるので不利である

一、バガスパルプは從來製糖の燃料となつてゐたバガスをパルプ原料とするものであるから之に代る燃料として石炭の增産計畫を並行的に樹立して既に石炭の增産に着手してゐるが計畫を練り直さねばならぬこと

一、東部電力會社の發電計畫中にはバガスパルプ三万噸年産に要する電力約三千キロ(新日本砂糖工業が東部でもバガスパルプ生産計畫を樹ててゐた)を包含されてゐたがこの計畫にも變更を來すこと

等の支障があり臺灣の綜合的生産擴充に非常な齟齬を來すこととなる、よつて府殖産局では企畫院に對し再考慮を促すこととなり特産課の田代技師を二十三日の高砂丸で急遽上京せしめたが成行は重視されてゐる

芭蕉廢莖のパルプ化 今月から事業開始

臺中で採纖機四百臺を貸付 臺拓愈よ乘出す

本島特産のバナナは果實を食用に供する外に果實收穫後の廢莖よりは立派なバナナ纖維が採れ、之は人絹用パルプの原料となり又マニラロープの中級品ゼイ一號級に相當するマニラロープ代用となる優秀なロープも出來、又製紙用パルプ原料としてはマニラ麻に次ぐ立派なものである、併しバナナ廢莖よりの纖維抽出には稍困難にて容易に操作の出來る極めて簡易な採纖機を必要とするかため從來は企業化されなかつたのである。然るに事變來輸入纖維は極度に抑制されるに至りその價格も昂騰して所謂事變相場を示現するに至つた、之に代つて代用纖維が研究され、臺灣拓殖會社では創立當時よりバナナ纖維に着目してその企業化につき實驗研究を進めた結果容易に持運びが出來且つ婦女子の手でも簡易に操作出來る簡易採纖機「民家式バナナ採纖機」によつて種々現地試驗を行つた結果企業化の自信を得るに至つたので昨年來府殖産局との間に企業化に關し折衝を重ね愈よバナナ主産地の臺中州青果同業組合と提携し臺拓直營にてバナナ纖維事業を開始、先づその手始めとして臺中州青果同業組合と契約し同組合を通して臺中州下の各部落に對し十名乃至十五名を單位として『バナナ採纖組合』を組織せしめ之に民家式採纖機を一臺宛無償貸付し採集されたバナナ粗纖維は青果同業組合が各地のバナナ檢査所に於て百斤當り一等品十一圓、二等品十圓、三等品七圓と云ふ農民には有利な獎勵的價格で現金買上げをなし州下の全生産は組合にて取纏め擧げて臺拓に賣却する仕組である、同事業は去る一月十五日より開始し、臺中州下には採纖機四百臺を貸付けてゐる、又臺南州下青果同業組合に對しても同様の方法を以て契約をなすが事業開始は三月の豫定で採纖機は差當り百臺貸付けることとなつて居り臺南組合に對しては契約をなすことになつてゐる、臺中での事業開始は企業としての試運行であり成行は注目されてゐるが各部落に普及するにつれ採纖機の貸付も漸次增加する豫定であり、臺拓としては本島の年産バナナ廢莖二千四百萬本全部が纖維原料に活されるの日の一日も早からんことを望んで居る、バナナ一本の廢莖は二十五斤乃至四十斤にして之より粗纖維

施肥期に直面し基隆に肥料の滯貨三萬噸

貨車增配方を當局に陳情

一期米作の施肥期に直面して肥料が續々入荷してゐるが貨車不足のため基隆港に於ける滯貨は遂に三萬噸に及び昨年に比して二倍以上の肥料の山を築くに至つた、臺灣肥料輸移入商同業組合では對策協議の結果之が打開策に付き鐵道部へ貨車增配方を陳情し目下鐵道部に懇請中であつたが、一期作は非常に切迫してゐるので時期を失する虞あることとともに鐵道部では官營線と私設線に對し各十車宛の增配をなした、然し三萬噸の滯貨は容易のことではないので同業組合では引續き成行注視されてゐる

内地米實收高發表 六千五百八十七萬石

第二回より百七十八萬石增

【東京二十三日發同盟】農林省發表昭和十三年に於ける米收穫高は六千五百八十六萬九千九十二石にしてこれを前年實收高に比すれば四十五萬六百七十二石(七厘)を減少し前五ヶ年平均收穫高に比すれば三百十一萬千九百四十四石(五分)の增加を示してゐる

第三次の分

北海道外十九府縣の分(單位石)

	收穫高	前年との比較
北海道	三、四五五、五六八	增一、〇四〇、五八八
福島	一、九八三、五二三	減一〇八、五〇七
茨城	一、八六七、〇七七	減五三九、一五六
東京	一五九、七四四	減 八二二
神奈川	四七九、九五一	減 五一、八八八
新潟	三、九四二、〇四五	減一四二、八二二
山梨	四〇四、八〇〇	減 四一、六九九
靜岡	一、一六七、一二〇	減一〇一、一六四
三重	一、四二一、三〇九	增 一、八八八
滋賀	一、四四二、八二七	減 五四、七七八
大阪	一、〇〇六、八〇一	增 六六、六七
兵庫	二、二〇四、八八五	增一五四、七七六
島根	一、一二、八八八	增 四四、四四五
岡山	一、八九九、三〇八	增一四一、三四四
山口	一、五八三、五四五	減 四二、九二二
高知	五九七、二二五	減 二三、〇七七
福岡	二、五九六、九四四	增二二九、八八六
長崎	六八七、六九九	增 四一、二二四
宮崎	一、〇四四、一六一	增 八七、一九五
沖繩	二七、五三三	減 九、二二三
計	二九、三三九、八六二	減 四四、九九九
前五ヶ年平均に比し		增一、三二七、四一六
總計	六五、八六九、〇九二	減 四五〇、六七二
前五ヶ年平均に比し		增 三、一一一、九四四

丸糯移出高 九十五萬餘袋

去る十六日高雄出帆たるしま丸は京濱名古屋行蓬萊米一五、八九七袋、丸糯四一二袋、長糯四、四四七袋、十八日同出帆大華丸は天津行丸糯白米一、一二一袋、長糯白米一、七九袋、十八日同出帆だかあ丸は阪神名古屋行蓬萊七、〇八三袋、丸糯二〇〇袋、長糯一、三九二袋、十七日同出帆平安丸は蓬萊一、三〇五袋、丸糯一四五袋、長糯八、一〇〇袋、二十日高雄出帆愛宕丸は門司阪神行蓬萊五〇〇袋丸糯一六二袋、長糯一、四一六袋二十日同出帆湖南丸は京濱名古屋行蓬萊一〇、九九五袋、在來米五〇四袋、長糯一、〇〇〇袋、二十日基隆出帆赤城丸は京濱名古屋行蓬萊三、九〇袋、同日同出帆平安丸は阪神行蓬萊一、八三〇袋、丸糯三、五八九袋、同日同出帆吳竹丸は阪神名古屋行蓬萊二、九〇〇袋、丸糯一二五袋、丸糯五〇〇袋を積取つた一期米の移出累計は次の通りである

二期蓬萊米		一、五三三、六四八袋
同丹キロ入白米		一、〇〇〇
同	丸糯米	九五一、二二五八
同	在來米	一四、九九八
同	長糯米	一六〇、三三四

丸糯は移出力九十五萬袋として尙餘力三十萬袋を殘すわけである

三月以降の船腹

外船の解傭で又復窮屈

【基隆電話】近海郵船一社に減航せしめる爲めチャーターしてゐた外國船は最近海運界の好況につれ船主側より解傭の要求もあつて大藏省からの指示もあるので最近の基隆では決算をなし約四十五萬トンの外國船を二月一杯で解傭することとなつた、之だけの外船を解傭するのと大型船を遠洋航路に振り向ける爲め三月以降の船腹は相當窮屈になるものと見られるが船腹窮屈とは云へぬと

臺灣織物總會

配當年一割

臺灣織物株式會社は本月二十日午後二時市内大稻埕の同社で第二十七回定時總會を開催、昨年下期の利益金處分案(配當年一割)を承認する由、同社は昨年度に糸價高騰を反映し、島内の需要の増加等による好況により利益を得た

社團法人臺灣工業協會

廿四日改組披露

臺灣工業協會は今度社團法人に改組の認可指令があつたので二十六日午後六時から總會を開催、役員を選任したが、二十四日午後六時から招待者を集めて祝賀會を開き役員を紹介する由、役員は理事長、理事、評議員等である

▲理事長 [illegible]
▲常務理事 [illegible]

南興公司が廣東へ進出

近く下調査を行ふ筈

臺灣拓殖の傍系たる南興公司ではさきに廣門に酒、煙草の販賣等を行ふ現地に於ける工場設置の計畫を着々と進行中であるが、更に廣東への進出をも計畫中で、近く專賣局煙草課總理副參事、南興公司常務與中氏等が下調査のため現地に赴くこととなつた、右は臺灣專賣事業伸展の上から大いに注目されてゐる

國債所持者の金融に便宜

商工銀行では昨年下半期に入り預金の增勢著しく、最近五千萬圓の多きに達したが、銀行當局としてはこの一部

中南部では再び洋灰飢饉

移入業者の努力 善處方を要望

【臺南電話】特殊工事等に中南部地方都市建設の進捗により島内セメント利用は著しく增大するに至り一方内地よりの入荷はないため現在島内で需要するセメントは大部分淺野セメント高雄工場の製品で賄はれて居るが、全能力を發揮して日に八百噸の荷を出しても燒石に水の態である、貨車廻り不足の爲め地方では殊に供給不足の窮屈面するに至り移入業者の努力善處を要望されて居る

臺灣爆竹無配

北港、彰化の兩分工場を廢止

臺灣爆竹株式會社は二十二日午前十一時市内の同社で第二十六回定時總會を開催、出席株主十一名、委任狀二十名計三十一名、株數一萬八百五十株(總株數一萬二千株の内)に達し社長野井眞次郎氏議長席に着き事務山岸初太郎氏より昨年下期の營業報告があり、監査役村上玉吉氏監査報告を爲し利益處分案(當期約六百圓)の前期繰越金一萬八千圓を後期へ繰越)を可決し、事業は從來の米國販賣の外に之を總計上期の米國商品輸出を除き島内専用とし北港、彰化の兩分工場は廢業することとなつてゐる

臺灣炭業總會

臺灣炭業株式會社は本月二十日午後二時市内榮町の同社で第三十六回定時總會を開き昨年下半期の利益金處分案を附議する由、當期は炭界好況に恵まれ相當收益を擧げたが消費は前期までに皆濟したので當期より配當を復活することになつてゐる

丸糯又臺乘せ

【神戸二十三日發本社支局特電】丸糯一月限於て手仕舞かと見られ十五圓五錢と再び臺乘せ、三月限二十五錢と戻し手合出來、一期蓬萊は六、七月限十三圓二十錢、八月限四國十三圓十錢と何れも二、三十錢宛出來た

島内商況

臺灣正米市場

臺灣正市公定相場

高雄在庫米

臺米相場

米界餘聞

【大阪二十三日發本社特電】現物が逼迫して來たので買方は先へ戰ひ、先物はチックリと騰げて來る、市場では何か旨い對策でもあるのではないかと買方の態度注目されてゐる

堂島雜觀

【大阪二十三日發本社特電】買收高第三次發表も增加となつた、此の副子で行くと全國で百萬石から百二十萬石は增るだらうといふ見込から弗々賣方の爲が出て來て思つて割ではないが受けて妙味がなかつた

期米 内外商況欄(廿三日)

實收增と朝鮮安に中東神戸賣チリ安

株式 利喰に小緩み 押目に買氣潜在

砂糖 環境鈍狀に活氣薄

穀肥

絲況

北濱展望

財界株界

東西南北

公告

一月二十四日ヨリ第二回定時株主總會開催了承ノ上申候

昭和十四年一月二十四日

福大公司

齒痛頭痛はガオガンに限る

五膠製造販賣大賣出し 多少に不拘御注文の程伏して願上候見本は御申込次第御送付申上候。尚價格の儀は精々勉强仕るべく候
工場 新竹市新興町
沼野化學工業所

感冒に效果第一 飲み易くて胃腸を害せぬ
福福カゼ藥
福福カゼ藥 福福乳劑 福福腸妙散
全島著名藥店にあり 品切の節は直接本舖
本舖 南門藥局

壯丁團に竹腰の國防服

大阪商船 臺灣基隆出帆

近海郵船 基隆出帆

辰馬汽船 基隆出帆

大連汽船 基隆出帆

小兒科 内科 (入院隨時) 天野醫院 醫學博士 天野一男
榮町台銀前 電話三五三・七六〇番

臺灣肛門病院 院長 田村稻城
台北市表町二ノ一〇 電話二六八六番

木村胃腸病醫院
台北市太平町一ノ九四 電話二四〇八番・木村謹吾

モーゼ非猶太人説
—フロイド教授の新研究—

精神分析学の提唱者であり、建設者でもある世界的精神病理学者ジーグムント・フロイド教授（Prat Sieg-mund Fraud）はユダヤ人なるの故をもつて大獨逸の一部となつた墺太利政府から睨まれ、維納を亡命して目下ロンドンに假寓してゐるが、最近『國際精神分析学雑誌』に一文を發表し、ユダヤ民族最大の指導者として舊約聖書に記載されてゐる傳説的人物モーゼを論じ、モーゼは確かにユダヤ民族解放運動の先驅者であり、大指導者であつたが、モーゼ自身は恐らくユダヤ民族の血の流れを汲むものではないといふ断定を公にした。

◇

フロイド教授の主張を裏書すべき資料としては、第一にモーゼなる名前がヘブライ語でなく、その起原をエヂプト語に發してゐることであつて、これによつて教授は先づモーゼは果してエヂプト人なりや否やの問題を提起し、更にモーゼをめぐる傳説に關する聖書学者の諸研究、就中モーゼの誕生並に養家に於て、人となつたといふ物語りに關する諸家の説を比較考證してゐるのであるが、これらの研究に於いて一致してゐるのはモーゼが生れたとされる家族を一般に架空のものと考へ、第二の家族即ち養家を以て眞實のモーゼの血統と看做してゐることで、フロイド教授はかかる獨断的結論を甚だ危険なりとし、モーゼはどこまでもユダヤ民族の血を受けざる人物なりと主張せんとしてゐる。

◇

いづれにせよ、舊約聖書成立以來数千年の傳統的信念を覆へすべき問題であるだけに、この新説に對して喧々囂々の異論が捲き起されるものと思はれるが、一八五六年生れといへば八十三歳の高齢にあり、加ふるに亡命の身を以てなほかつ新しい研究に一身を眠げつつある老学者の精進に對しては何人も敬意を拂ふべきであらう（丑K生）

五つの彗星
次々に出現する！
今年の彗星界

一九三九年（天文学上では一般に西暦を用ひるので、その風習に從ふ）に於ける彗星の状況はどうであらう。古來、戰爭と彗星とは特に縁が深いものと見られてゐるが、どんなものであらうか。

×××

昨一九三八年の彗星界は、頗る話題に乏しかつた、全く近年になく淋しさで唯ゲール週期彗星一個を迎へたのみであつたが、この一九三九年には、著明な週期彗星数個が出現するものと見られてゐる。

×××

（Kopff）彗星の周期、年の始めに出現されるものと豫想されてゐるが、地球上からはあまりいい位置へ來ない、三月頃近日点を通る筈である。

×××

（Winnecke）今地球に向つて近づきつつあるので、春頃には觀測される見込であるが、四月頃には近日点を通過するであらうといふ、この彗星は一九一九年から一九三三年までに十二回出現した記録を持つてゐる。

×××

（Borrelly）彗星、これは一九〇五年から一九三二年までに五回出現した彗星で、毎回相當によく觀測されてゐる、一九二九年には七月頃近日点を通る筈であるがそれ以前に發見されることであらう。

×××

（Brooks）彗星九月頃に近日点を通る筈である、一八八九年から一八三二年までに六回出現したことのある彗星で、光度は頗る微弱である、なほ、以上はすべて木星族彗星である。

×××

（Tuttle）彗星、これは土星属の彗星で、一七九〇年から一九二六年までに七回出現してゐる、近日点を通過するのは十一月頃であらう、これの觀測は比較的都合がいいと専門家は見てゐるやうである。

肺の癌腫の原因

肺の癌腫は胃癌や喉頭癌と異つて稀なものといはれるが、しかし最近では米国は勿論カナダ、ドイツでも益々増加の傾向にある、從つて此の腫瘍の研究は未だ深く研究されてゐないが、最近發行のアメリカ医学協會報は此の珍らしい腫瘍の研究家として有名なフイリップ・マッツ博士の報告は左の如し

『各病院の援助で一三八人の死亡患者を調査した結果、其中四十％は坑夫や金屬製錬業者等肺を刺戟する職業に從事するもので、他の六十％は風邪や肺尖にかかり後癌に罹はれたものである、それは風邪が肺の微妙な被包物に熱を持たし、その結果新細胞の不規律な發達を起したものであるといふ』

マッツ博士は結論として工業の發達は必然的に肺癌を増加すると警告してゐる

科學小話

歴史に殘る文明なるものは、いづれもその先驅文明からの借用に負ふものが多く、その時代に入つての項目の説明、發見はそれに比すれば遙かに少いものである——これはコロンビア大学の人類学者ラルフ・リントン博士の弁

××

最近愛蘭のライムリック州で發掘された城砦及び石造家屋は紀元八世紀頃この地方に來寇、定着してゐた北歐海賊國の遺跡で、當時の建築物としては典型的なものであると

鶏ヂフテリーの豫防法

豫防液（農林省獸疫調査所發賣）の接種が最も効果的で、其接種量は第一回は孵化後一ヶ月〇・五立方糎、同二ヶ月一立方糎、同四ヶ月二立方糎、成鷄三立方糎で第二回目には何れもその二、三割増とする、接種によつて免疫性は一〇—一四日で發現し、その持續は一回注射では約三ヶ月、二回注射では五—六ヶ月位である

三つ兒のお産は年に五十五回
最近十四年間で二千人

例の米国の國寶的？存在として世界中の人氣を呼んでゐる五ツ兒以來、我国でも雙兒や三ツ兒が生れると大騒ぎをしてゐます。しかし現在では、米国の五ツ兒が何といつても世界の人氣を背負ひ、断然光つてゐて、これに匹敵するものは現れてゐません。

ところで五ツ兒はさておき、三ツ兒なら我国でもさう稀しいことではありません。大正十二年から昭和十一年迄の十四年間に内地全體で七百六十四回の三産（雙兒のお産を雙産といふやうに以下三ツ兒のお産をかう呼ぶ）がありました。この数はお産の回数ですから生れた赤ちやんの数は之と丁度三倍した二、一九二人となります。大正十二年は四十三回で其の後は極く僅かづつですが殖えて行く傾向が見えます。一番多かつたのは昭和十年の六十七回でした。之を平均しますと一年に約五十五回生れる、子供の数にして百六十五人の三産がある勘定になります。この中には死産も入つてゐるが、生きて生れた三つ兒はといふと、昭和十一年に五十八回の三産で、生れた赤ちやんはこの三倍の百七十四人でした。この中死産兒四十三人で殘る百三十一人は皆生きて生れた兒ばかりです。つまり三つ兒のうち七割五分強は出産といふことになり、而もこの割合は大體毎年同じ位ですから、今迄には生きて生れた三つ兒が随分澤山あつた訳です。ざつと計算しますと、どんなに内輪に見ても最近十四年間で二千人は下りますまい。

尤も三つ兒が三人共一緒に生きて生れたものと限らず、中には一人だけ生れ他は死んだとか、二人は死産で一人だけ出生といふ場合もあるのです。それから折角生きて生れた三つ兒でも生育後順調に育つかどうかといふ点は遺憾ながら調査がありませんので判らないのです。

最近十四年間のお産回数は出生死産合せて二千万回餘で、この中七六四回が三産ですから、丁度十万回のお産中約三回半の三産があり、言ひ換ると約二万八千回のお産があれば、その中一回だけは三つ兒の場合と考へていいのです。斯うしてみますと、三つ兒の生れる機會は馬鹿に少い様に感じられますが、併し我国内地では一年間に二百万回以上のお産があるのですから、この中三つ兒の出生は如何に少くとも四十回や五十回位はあると看做さなければなりません

裏返しの猫
—悉く逆さまの内臓器官—

完全に「裏返しの猫」といふと變だが、あらゆる内臓器官がことごとく逆さまの位置についてゐる猫が見つかつた。

生きてればそれこそ凄い見世物の大スターだが、殘念ながら、これは屍體、ところは北米ペンシルヴァニア女子医専の研究室で多量に買ひ込んだ猫の屍體の山積する中に、たつた一匹この「裏返しの猫」が入つてゐた。

心臓、肺、肝臓、脾臓、動脈及び一切の消化器官の大きさにも形状にも何ら異状と認むべきものはないが、ただ一つ、それらがことごとく右にあるべきものは左にあり左にあるべきものが右にあるといふ次第。

この發見をサイエンス誌に報告した同校のヘレン・ラッグ女史は結論して曰く『多分この裏返しの猫は完全奇形に生れた雙生兒の片われの一匹であらう』と云々。

しかし日本にも曾て右に心臓のある男が發見、報告された實例がある、これは雙生兒でも何でもなかつたから敢てそれとも限るまいが、ともかく面白い報告である。

批評と紹介

◇土木建築用語新辭典（建築資料研究會編）本書は英和獨佛對譯及び獨和英佛對譯の二部より成つてゐる土木建築に關する用語の辭典で、歐米の技術者の翻譯をする場合、英語でも獨語でも引けるし、座右に備へて至便である（四六判クロース装五一四頁三・九〇、東京市神田區神保町二ノ五太陽堂書店）

雜誌紹介

▲旅とみやげ（創刊號）東北の郷土玩具（伊東忠作）北京のみやげ（梅田明彦）旅とみやげ（座談會）傳説に偲ぶ郷土（松葉重之）明日の東京土産品（宮尾堅）大島とみやげ（藤山宗利）小説夢の食堂車（伊馬鵜平）前進一路（湖原錦吾）等の各地の名所土産の記事を網羅した四六判装、卷末に英文の解説、歌舞伎紹介等がある（〇・二〇、東京市麹町區丸の内三ノ一四東京商工會議所内日本土産品協會）

▲富士（二月號）撰栄の前後（山中峰太郎）黒木鬼將軍（木村毅）生命ある河（片岡鐵兵）玉川光之丞身辰（浩野十三）佛花吹雪（邦枝完二）誤審鍛錬の挺倍（今井達夫）念（村上浪六）深海の珠（今井達夫）軍國初荷風景（安倍季雄）新版天下茶屋（吉川英治）熱情の罠（竹田敏彦）幕末十剣士（川口松太郎）地獄の道化師（江戸川亂歩）惑變算術（竹田敏彦）大相撲両白時評として春場所大相撲四方山座談會（元大刀山老本翼大臣外一二名）浪情の玉蘭（清閑寺健）現かつぎから腕取まで（三浦太郎）外一篇を收めてゐる外附録多数（〇・七〇、東京・小石川・音羽三ノ一九大日本雄辯會講談社）

婦人公論 二月號
定價六十錢 本日發賣

■東京丸ビル五階 中央公論社發行 振替東京三四

祖國の母に寄せし 戰ふ若き荒鷲の手紙 航空兵曹 須藤徳彌

大陸の空は無名戰士の悲壮にして威動的なる榮譽の數々によつて護られてゐる。この一篇はさうした勇士の一人によつて、特に公表されることを豫想せずに、戰士の誠實さと若き魂の眞實とによつて記録された世界戰史にもいまだ嘗てなき驚異と感激の書である。國民の一人殘らずに讀まるべき戰書として俄然嵐の如き反響を捲き起した熱篇!!

詩と歌 土屋文明・茅野雅子・大木惇夫・勝承夫・佐伯孝夫

娘の相談 解答 嶋中雄作

朝鮮女性の生活・秋田雨雀
平沼内閣生る・馬場恒吾
女の幸福・谷川徹三
對支要求決定す・清沢洌
お雑煮漫筆・嶋中雄作

女の教科書 森田たま

▲大井憲太郎と景山英子 近代愛史 神崎清
▲スカーレット・オハラ 女性論 中川善之助

愛の家 徳富愛子

▲支那難民に救護の愛の手をのべる 同仁會看護婦現地座談會
▲北支皇軍慰問の旅から歸つた ターキー一行の座談會

女らしさについて 岸田國士・阿部知二・伊藤整

亡き夫・玉錦 未亡人 西内梣子

北の開拓者 森乃武

スキー初陣記 サトウ・ハチロー ヨコヤマ・リウイチ

▲戰時下家計豫算の立て方…氏家壽子
▲上海に於ける支那の働く婦人…佐藤俊子
▲全國女子専門職業學校案内……

支那の女性から日本の友へ!
■東亞永遠の平和を祈る…春華
■東亞を擔ふ兩國女性の責務 金月英

▲女性と禿髪・小川直秀 ▲母と子の樂園・菊地俊吾

先輩に聽く職場のコツ! 大陸の母

▲銃後衣服經濟と銘仙洋服……長岡哲三
▲重工業工場に働く女性たち……帯刀貞代

ユーモア・クラブ
■大陸マダム・菊田一夫
■裏町の家族會議・小崎政房
■奥さん・小山内龍
■叔父さん・伊馬鵜平

★特輯★ 結婚前の一週間
■家事の巻 氏家壽子
■心と身體の用意の巻 式場隆三郎
■美容の巻 壬生瑛子

讀界一の素晴らしい内容!!

▲新釋「枕草子」 窪田空穂
▲長篇小説 薔薇の騎士……大佛次郎

女の歡び
女としての歡び・今井邦子
▲結婚生活三年・戸沢絢子
▲收穫期の農村から・林敏興
▲百花の一辨・守本静枝

讀切傑作 桶と生姜 林芙美子
傑作長篇 人間の復活 島木健作
長篇小説 青苔 丹羽文雄
傑作長篇 簪 武田麟太郎

往信 復信 三木清と横光利一・山田耕作と小杉勇・島木健作と小林秀雄・辻久子と山田耕作

若き啄木 未發表の事實と書簡 川並秀雄

戰歿者の妻の問題

愛する祖國の名を呼びつつ、大陸の華と散つた勇士の遺族の方々は、一家の支柱を失つたその後を如何に暮し、如何なる思ひにふけつてゐられるか。これは國民が一人殘らず心にかけてゐる問題であつた。この國民的關心に最も端的に答へ眞實の感情をもつて夫を國に捧げた未亡人たちが語られたものがこの問題の一篇です。會司は金子しげり女史が心を傾け、出席者「靖國の家」の未亡人九氏が胸の底をうちあけて泪と共に語られた名記事はこれです。俄然大評判の名記事

入浴前のクリンシンで見違へる程美くなる

別人の樣に垢ヌケする新入浴美容法

急速度垢ヌケに一等の祕法

入浴前にお顔にクリンシン・クリームを一寸附けておくと暫くの間にシンから垢ヌケして別人の樣に美しくなりますので此の美容法が歐米婦人の間で盛んに流行してゐます。

▲方法—入浴前に明色クリンシンを顔から頸に軽くすり込み其儘お湯に入るのです。お湯の中でじつとしてゐると湯氣のため毛穴が充分開き、獨特の美容成分が皮膚の深部に吸收されて素晴しい美容作用を營み、一方ではこのクリーム特有の強力な清掃作用で深部の垢や汚れがグングン表面に吸寄されて來ますからお湯から上る時にキウくしぼつたタオルでその汚れを拭きとります。

クリンシンの世界的流行!

歐米に於てもクリンシンの流行は非常なもので從來の凡ゆる洗顔料やクリーム類は既に時代おくれとなり、最近の統計によりましてもクリンシンの使用額はあらゆる化粧品中の首位を占め、ために歐米婦人の美が一段と増したとさへ言はれてゐます。

一品で五つのクリームの作用

1 洗顔クリームの作用 明色クリンシン・クリームは、湯も水も全然いらず、一寸すりこんで拭きとるだけで、毛孔や皺孔の奥までスッキリと清掃して、今までのいかなる方法で洗顔なさつたよりもズツと清潔な皮膚になります。アブラ顔の方の洗顔にもこれくらい良いものはありません。

2 コールドの作用 明色クリンシン・クリームはアレ止めとしてもコールド以上の効果があり、しかも普通コールドに比して二三倍はお徳用です。

3 榮養クリームの作用 明色クリンシン・クリームには、優秀無比の綜合美容成分が多量に配合されてありますからこのクリームで洗顔なさる事は、同時に最も優秀な榮養クリームを併せ用ひたと、同じ効果が得られます。

4 化粧下クリームの作用 明色クリンシンで洗顔しますと、皮膚そのものがお化粧に最も適した狀態になりますから、化粧下クリームがいりません。それに、かうしたお化粧には今までに見られない美しいツヤがあります。

5 マッサージクリームの作用 明色クリンシンは指先の快い滑り具合は從來のマッサージ・クリーム以上ですし、同時に皮膚に極優秀な美容成分を與へますから一石二鳥の効果が得られます。

定價 一圓 七十五錢 九十錢 一圓四十錢

普通クリームの二三倍は御徳用

國策順應の新装品出づ 國策に順應したスマートな新装品が出來ました（定價七十五錢）

明色クリンシンクリーム

12—260

南風の歌 (9)

（挿畫上映）

加藤武雄作
富田千秋畫

郷愁（一）

「まあ、いやだねえ。そんなものに習つて、女事務員にでもなる氣か知ら?」

と、伯母の規子夫人は眉を顰めたが、併し、强ひて反對もしなかつたので、幸子は、駿河台のY・W・C・Aのタイプライタ科に通ひはじめた。

朝出て、市ケ谷見附まで歩いて、それからお茶の水で省線を降りる午前だけの授業を了ると、同じコオスを左門坂上の家に歸つて來る。兎に角半日だけは、自分だけで自分の時間を持ち得るといふ事が、幸子にとつて何よりの救ひだつた。

省線の電車の往復に、彼女はさまざまの事を思ひ耽けた。彼女の想ひはともすれば半年前に捨てて來た郊岡の方の生活へ向つて行つた。爺やは死んで了つたが、懐かしい人が未だそこに居る。女學校で、二年間敎はつた英語の敎師の石渡先生だ。

ぼさぼさの髪が白く額に亂れて蝶結びのネクタイがいつも少し左へ曲つてゐた。敎へ方も上手では無く点は辛かつた。それに時々刺すやうな皮肉を云つたりしたが、それでゐて不思議に人氣があつたのは、その風采の瀟洒としてゐる爲ばかりでは無かつた、石渡先生のファンとして自ら任じてゐる級友の一人が、

「叱られると怖いけど、でも、その怖さが外の先生とは違ふわね。何だか、兄さんに叱られたやうな氣がするんですもの」

と云つたが、本當にそんな感じのする人だつた。

その石渡先生は、とりわけ幸子に眼をかけて呉れた。一つは父も母も無い幸子の、淋しい境遇への同情でもあつたらうが、敎師對生徒といふ一般的な關係を離れた個人的な愛情を以て、特別に自分をかばつて呉れるやうに幸子には思はれた。幸子が、それを意識した時は、早くも、他の目に立つて、

「石渡先生は大橋さんが御ひいき」

などと囃されて、それが辛さに引率者の中に石渡先生がゐる修學旅行には、事を構へて行かなかつたほどであつたが、思慕の情は益益加はるばかりで、一寸、声をかけられたばかりで、もう顔が眞赤になつた。

「どうしたのだね?大橋さんは紙に書いた答案はいつもすばらしいのに、どうしてそんなにつかへてばかりゐるのです」

試験に立たせられて、くわッと逆上して立往生して、さう云つて怪しまれた事などもよくあつた。

卒業式の日だつた。免狀を貰つて歸らうとする時、

「大橋さん!」

と石渡先生は呼び留めて、

「これからどうするつもり?」

と訊いた。

それから一月も經たないうちに爺やが死に、伯父の家に引取られるやうな激變が來ようとはその時は思ひもかけなかつた幸子は、前途の方針に迷ひぬいてゐたところだつたので、

「どうしたらいいんでせう?先生」

はづかしさをも忘れ、とりすがる思ひで尋ねた。

「さあ、それは僕にも判らないんです。——だが——」

と、もうちらちらと散りはじめた校庭の彼岸櫻を眺めながら、

「氣になるな。あんたのことは」

獨語めく調子で云つた。

「どうしたらいいのか、先生、敎へて下さいませ」

幸子が訊くと。

「矢張り、東京へ行く事になるんぢや無いですか?」

先生は云つた。

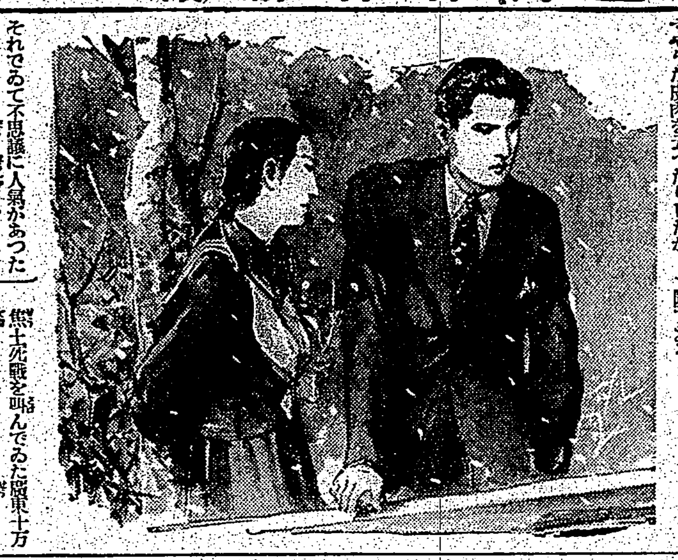

戰略から見た 日支の戰爭 (四)

大場彌平

廣東放棄とゲリラ

かういふ十月の初旬に當り、晴天の霹靂の如く、バイアス灣の上陸である。

焦土死戰を叫んでゐた廣東十万の敵兵は、東江、増江の陣地を捨て、あつさりと廣東をも放棄してしまつた。吾人は呆然、評する辞さへない。

これで長期抗戰、唯一の飜源とした廣東も根こそぎ顚覆し、漢口數十万の支那軍が踏張りとする足元は渡はれてしまつたのである。

この廣東放棄がどんなに漢口戰に影響したことであらう。今までダニの如く塹壕にへばり付く支那兵の脳天へ打ちおろした鉄槌であつた。

之れより先き、京漢線漢口侵入の咽喉である信陽危しと見るや、天晴れにも常勝の大攻勢をさへ企圖したのであつたが、廣東陥落後の府にはそんな勇氣などあらばこそ、浮き足は早くも立ち、洪河の如く押し寄せる日本軍のため支へ切れず、二十五日、終に武漢三鎭もわが手に落ちてしまひ、府は南昌、長沙の線に退却してしまつたのである。二ケ月有半、よくも頑張つた漢口戰で支那軍は、總數約四十万といふ大兵を損じてゐる、實に夥しい數だ。之れに反し日本軍の戰傷の數と戰つたのは一万に足りない。そのこれまでに支那軍が損害を受けたのは何んであらう。わが爆撃、正確な砲兵の射撃等にもあるが、彼れの退却が三、四日遲きに失してゐることだ。彼の大別山に拠つてゐた二、三十万の軍隊など、全く退路を失ひ、包圍殲滅の厄に遭つてゐる。遂に抵抗を方針とする府として、徒らなる抵抗は、いはゆる小敵の堅は大敵の擒となるのである。彼れはそれに陥つたのだ。

今、彼れ等は南昌、長沙の線に拠つて尻を西南の廣西に振り、一と抵抗試みんとする一方、遊撃のゲリラを以て日本軍を苦しめ、長期抗戰、以て日本財政の窮乏を目當てに、最後の勝利を夢みしてゐるやうであるが、そのゲリラが果して所期の目的を達するであらうか。

今日本軍は、中原の点と、線とをのみ占領してゐるにすぎないやうであるが、その点は心臓であり、その線は動脈である。

心臓なく動脈なき身體が、どうして長く活動を續け得よう。

いつたいゲリラは、一八〇七年奈翁一世が、西班牙の王位を奪つたとき、獰猛の西班牙国民が総立ちになつて峻嶮の山岳を根城に、佛軍十万を打ちのめしたことに始まり、奈翁の敗滅まで數年間の永きに亘りつづけられた。

しかし、ゲリラは敗戰戰略である。それが日本軍を叩きのめそうなどとは飛んでもない話で、府は大戰の獨逸が財政の窮乏によつて敗亡したと見てゐるのであらうが、決してさうではない。英、佛、米、伊聯合軍の鋼の爲さの前に屈服したのである。

しかも日本軍のゲリラ掃蕩は、各所において功を奏してゐる。大兵殲滅してこそ始めて戰果赫赫すべし、分散の小枝支那兵の傳統として、敗いにきまつてゐる。それは過去一年有半の戰史が示してゐる。吾人は恐るることはないのである。(完)

ラヂオ

朝

【七・三〇】朝の挨拶、ラヂオ體操、朝の音樂(レコード)管絃樂—大管絃樂用序曲變ロ長調K追加八(モーツアルト作曲)演奏伯林會管絃樂團、オルガン獨奏—詩曲「フイビツヒ作曲」ガスタード
【八・〇五】初等英語講座(第五三講)(臺北)七村一仁
【九・二五】內臺定期航路高千穗丸基隆入港時刻及接續列車時刻…鐵道部運輸課發表
【九・四五】家庭法律講座(第五講)(臺北)子の法律(その四)高等法院覆審部判官荒井晋
【一〇・一五】家庭料理(臺北)臺北家政女學校教諭原保榮 市解說一、小鯛のけんちん蒸し二、肉團子(臺南のみ)臺南市役場女學校松川幸江案
【一一・〇〇】肉豚取引相場(各局)日用品小賣値段(各局)聯案紹介事項(各局)

晝

【一一・三〇】臨時官廳ニュース
【一一・五九】正午の時報(東京)內臺定期航路高千穗丸基隆入港時刻及接續列車時刻公示事告知事項(各局)局報(各局)午後の放送番組發表(各局)
【〇・一〇】晝間娯樂時間(レコード)軍歌—漢口陷落(相馬御風作詞、瀬戸口藤吉作曲、海軍軍樂隊編曲)吹奏樂—進め荒鷲 悲壯なる快速行進曲(深海善次作曲)君が代行進曲(吉本光藏作曲)國民の意氣(海軍軍樂隊作曲)海軍軍樂隊、行進曲「逐げよ聖戰」(長津義司作曲、編曲)行進曲「武漢陷つとも」(杉山長谷夫作曲、長津義司編曲)分列行進歩兵(陸軍戸山學校軍樂隊編曲)分列行進「騎兵」「陸軍機械化部隊」(同右)陸軍戸山學校軍樂隊
【自四・二〇至五・五五】春場所大相撲實況(千秋樂)東京市兩國國技館より中繼(東京)
【五・〇〇】廣東語講座(第二三講)(臺北)山下昇
【五・五五】コドモのニュース(臺北)旭小學校(五年)東鄉和

夜

【六・〇〇】子供の時間(大阪)齊唱と合唱(世界名曲集二、日本)BKコドモ唱歌隊、大阪放送合唱團
【六・二〇】子供の新聞(東京)
【六・二五】講演(東京)支那新政權の發展…大西齋
【六・五五】カレント・トピックス
【七・〇〇】子供の時間(臺北)理科物語「珍らしい植物のお話」天河內等
【七・二〇】國民歌謠(東京)愛馬進軍歌(陸軍省指定)指揮—內田榮一、帝都男聲合唱部、伴奏東京放送管絃樂團
【七・四〇】講演(北京)山東省の一般狀況について…濟南特務機關長陸軍步兵中佐渡邊渡
【八・〇〇】室內樂(東京)ピアノ四重奏曲嬰ホ長調(モーツアルト作曲)ピアノ—髙田淳子、ヴァイオリン—林良輔、ヴイオラ—酒田穣人、チエロー酒井悌
【八・二〇】ラヂオ時局讀本
【八・四〇】青年の時間(牡丹江)花嫁座談會(牡丹江より)第一次八坂村江口幸子、第二次千振鄕齋藤小夏、第九次黒龍江芥夕ケヨ、他二名…東滿移民地の現狀を語る
【九・一〇】放送歌劇(大阪)イスの王(エドアール・ブロー作詞、榎田邦義譯詞、エドアール・ブロー作曲、高木和夫編曲)ローゼン(ソプラノ)武岡鶴代、マルガール(メゾソプラノ)佐藤良子、ミリオ(テナー)中井敦二、カルナック(バリトン)王(バス)小代義雄、大阪放送合唱團、JOBKオーケストラ、指揮—髙木和夫
【九・三九】九・四〇時報(東京)
【九・四一】報道ニュース(臺北)

雜誌『現代』は大變な評判だ!!
なぜだらう?
●讀切小説が傑作揃ひて面白い
●知識も、敎養も話題も、簡明だ
●經濟も、時事も、人物傳も光る
●讀んで得した感じが多い!
●親しみ易い、明るい新編輯だ
試みに二月號を御覽下さい
定價八十錢 發賣中 全國書店にあります。

特許新案 意匠・商標・懇切取扱
辨理士 井上清子特許法律事務所
東京市京橋區築地二ノ四・電話京橋五〇七一・振替東京七〇九九六

ガクコウデ ヅツウ、センセイノ下サツタ ノーシン

川崎市 東京電氣株式會社

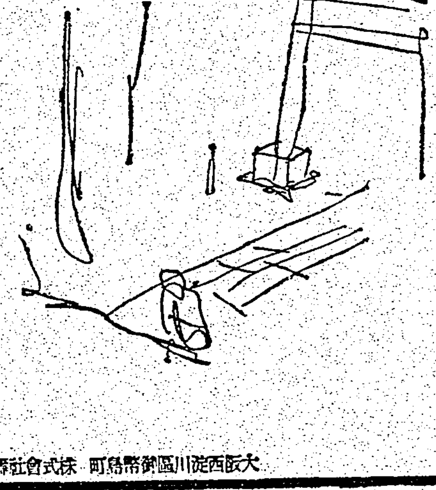

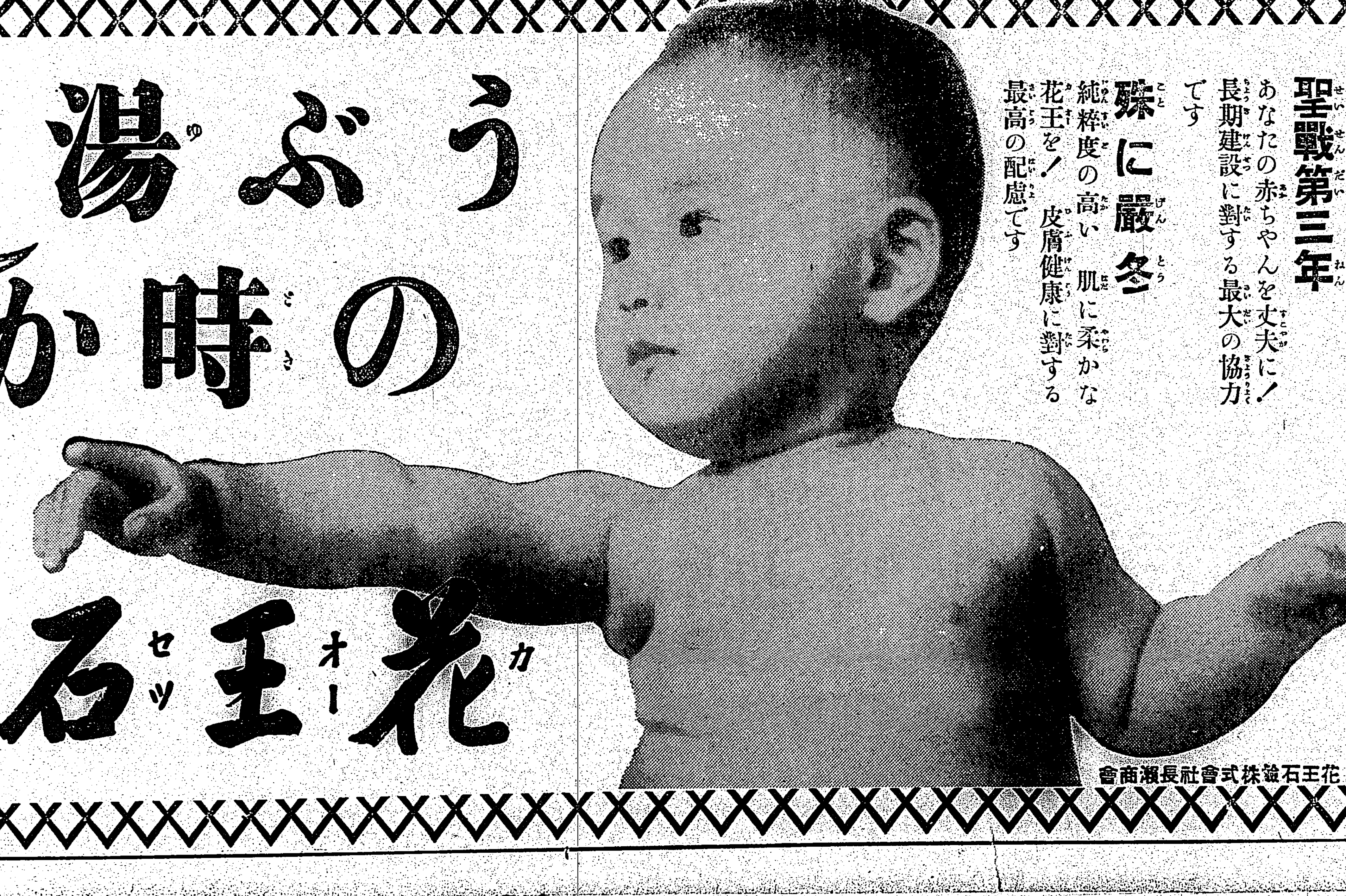

花蓮港廳の新豫算 百五十二萬餘圓
高原廳長編成方針發表

高原花蓮港廳長は昭和十四年度廳豫算編成方針に關し左の如く發表した

昭和十四年度花蓮港廳豫算は長期建設下に於ける政府並に督府の方針に準拠し事變の目的達成上之れに對應する諸施設並に事變後の銃後施設其他の施設、軍事援護の銃後施設、皇民精神の作興、戰時經濟統制の強化及生產力の擴充等緊急なる措置を要すべきものに限り之を計上したが同時に　花蓮港廳としては花蓮港築港の第一期完成と共に從來諸機の努力にあつた有ゆる資源が茲に堅然と其の開發を要求して來るのであつて、此の特殊事情に即應すべき諸方策の具現を計畫したのである。特に東台灣開發興業會社の創設に伴ふ重工業の勃興は國防上、國策上、產業上府又本島の工業政策上に照らし重大なる意義を有するもので督府として十三年度に於て合同廳舎を建設し十四年度には税關支署、港務部、海軍出張所、水上派出所及檢疫所、倉所の廳舎を計上して此の新情勢に對應してゐるのであるから當局としても地方開發の意味に於て此の軍工業諸般に万全を期せねばならぬのであつて、更に是等の工業原料が遠く南支南洋其他の海外より輸入せらるる關係上花蓮港をしてどうしても國際港としての資格をもたせねばならぬのであるから此の意味に於て商工業の奬勵調査を中心とする產業振興調査費を始め工業用水調査費、道路舗装費補助、小公學校增設等の新規要求を計上したのみならず、特別會計の都市計畫も繰上げて施行することにしたのである更に　廳下の　農產、畜產、林產及水產のみならず諸般の施設各般に亙り軍工業勃興と歩調を併せ昭和二十年を目標とする七年計畫を立て之れを後段の上に具現せしむべく企圖したがこれがためには巨額の財源を要するのであつて現在の如き乏しき廳財政では到底全部の急速なる實施は困難であるが、さうかと云つて借入金は資金及物資統制下にある關係上困難であり、且つ既定豫算に對しては約一割内外の節約をなしてゐる情勢であるが此の容易なる財政を以て上述の如き新事態に對應せる施設をなすには非常なる苦心を拂つた次第である。かくして編成した豫算總額は一般會計百冊四万三千六百十六円、特別會計都市計畫費七万九千六十二円、合計百五十二万二千六百七十九円であつて前年度に比し一般會計八万七千百二十一円、特別會計七万二千五百二十一円、合計十五万九千六百四十二円の增額である。次に歳入に於ては產業振興に要する施設に多額の經費を要するので地方税附加税の增徴を行つた外家屋税附加税の新設其他の自然增收に依り財政に於て約十万円の增加を來してゐる

歳出に　於ては教育關係に於て花蓮港街に小學校及公學校を新設する豫定計二十八學級を增加し以て初等教育の完整を期し補習學校に於ては新に玉里に國帶國發藝を新設せしめ以て時局對應國策作物勃崙に拍車をかけようとする次第である、社會教育に於ては青年の指導に一段の努力を拂ふべく經費も增加した外新に少年團指導の爲の經費を認め國語講習所も七ヶ所增設する豫定である。尚社會事業に就ては特に社會事業主記を增員し以て銃後の後援を完うする次第である。尚從來民風作興會に於て實施せる國民精神總動員事業は新に項を設けて其の徹底を期することにした土木關係に於ては產業開發上又國土防衛上重要なる上大和台東道路を國庫補助を得て開鑿改修し更に花蓮港、台東道路の內玉里郡台田以南の暗渠工事をなす筈である尚各街庄に道路協會が設置される結果新に補助金を交付して道路の維持管理に万全を期する意向である。花蓮港市內の道路舗裝は多年の懸案であるが築港完成と重工業勃興の機運に伴ひ人口の急激なる增加に鑑み衛生上の見地から云つても緊急の事と認め、特に補助金を計上し整備に事に　**花蓮港**　市營小學校寄宿舎花蓮港女學校舎の增設等時局柄緊急已を得ざるもののみに止めた

產業關係に於ては從來西部諸地方に比し施設が相當遅れてゐるので生產力擴充の見地より特に各種の新規事業を計上した、先づ產業振興の根本策として從來農會の經營である農事試驗場及種畜場を新に移管し機構を擴充することとし、勸業方面では米種改良或は果樹栽培獎勵に一段の努力を拂ひ經費の增額をなした外移出米管理に顧慮する方策として臨時作業獎勵費、國家有用作物作付費、小作慣行改善費、糖業調査費等の新規事業を計上し更に甘蔗栽作、種類檢査等のため補助金を計上した、林務方面では民行造林に多額の經費を增加し且つ造林事業の遂行性を認め製炭改良費を計上した。畜產方面では特に馬籍計畫に意を用ひ調教獎勵費、馬產技術員養成費等の新規事業を計上し、漁業方面では築港完成による水產業の發達に伴ひ新に漁場調査費及漁船引揚場設置費、助成金を計上し、又重工業勃興と共に商工業の飛躍的發達を見越し商工業奬勵を中心とする產業振興調査費を計上し廳下の經濟發展の一助たらしめんとした、衛生關係では蕃地區の街移民を始めマラリア防遏に全力を傾け新に防遏務所二ヶ所增設に要する經費を計上したのである

以上は　豫算の大綱であるが、主なる新規事業は左の通りである

△教育關係

小公學校學級增設	四〇、六五〇円
玉里熱帶農業學校	四、九六八
少年團指導費	一、九五五
國語講習所增設費	一、〇〇五
軍事援護事業費	三、六六八

△土木關係

花蓮港暗渠工事費	一〇、〇〇〇
上大和台東道路改修費	六〇、〇〇〇
工業用水調査費	一、〇〇〇
花蓮港中學校寄宿舎	七、五〇〇
花蓮港市場	九、七六五
國民精神總動員新規	二、八六五

△產業關係

農事試驗場新設費	四、一八八
種畜場新設費	七、二二二
臨時作業獎勵費	二、七〇一
糖業調査費	二、四四四
製炭改良費	三、〇〇一
馬產技術員養成費	一、〇〇〇
調教獎勵費	五、四四八
共同運搬費	三、四四四
漁場調査費	二、四四四
漁船建造獎勵費	二、四四七
產業振興調査費	三、八二〇

△補助

花蓮港街道路舗裝	一六、〇九九
道路協會	四、五〇〇
產業改良組合	二、〇〇〇
種類檢査員設置	二、五〇〇
小作慣行指導員設置	二、五〇〇
種付所及家畜診療所設置	二、一六〇
幼駒共同育成所設置	三、〇〇〇
漁船引揚場設置	九、七〇〇

臺東廳協議會
平穩裡に豫算案可決

非常時下第二回の台東廳協議會は二十一日午前十時から廳會議室に開會總督府より田中國語部長、嘉南課長……一名臨席大野廳長議長席につき議事に入るに先ち赤城議員の動議で皇軍に感謝の電報を發する事を決議して議事に入る　一號昭和十四年度台東廳歳入歳出豫算の件、二號同特別會計都市計畫歳入歳出豫算の件、三號昭和十三年度歳入出豫算更正の件、四號十三年度歳入出豫算追加の件、五號廳豫則改正の件を上程　日下參與から説明あつて賓吉氏の財政、教育、國語普及狀況其の他について質問あり　高岡參與氏　傳染病病院の設置を希望　埼參與　地方開發の先驅は地方病の撲滅が先決であり住民の自衛的に衛生組合の計畫で豫算の不足はこれによつて補足せしめ度い更に當局に西部各地の衛生組合の狀況を研究せしめて指導せしめ度い　と各へ次いで第七回水田加等をめぐつて意見續出、休憩後午後一時半再開、職千氏より市街地の交通は市內道路によるからこれが舗裝を要望次いで各議員の質問希望あつて、第一號議案は原案全部可決ついで第二、三、四、五號議案とも一讀會千里で可決確定、第四號議案第五號議案午後二時十分議案全部終了大野議長の挨拶赤城氏の答辭あつて散會した

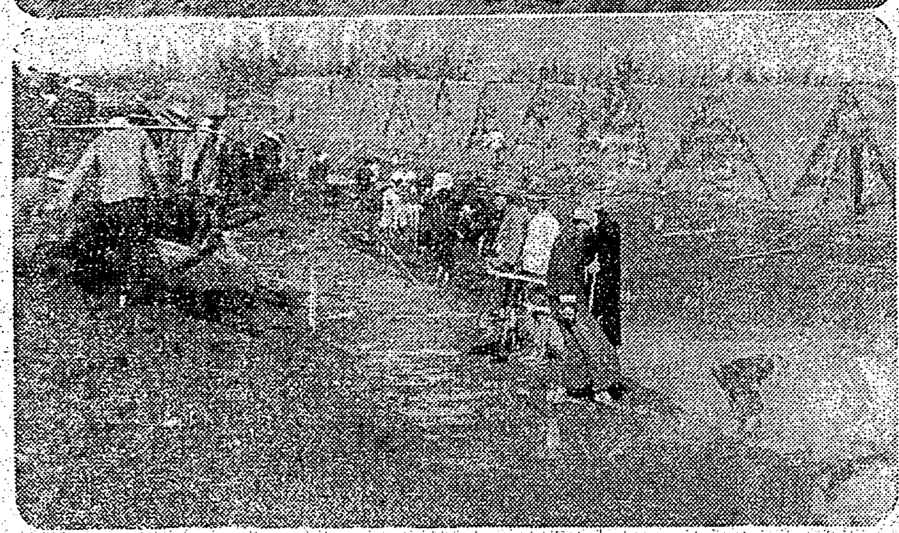

梧棲築港道路開鑿

臺中州大甲郡民延人員三十六萬餘人を總動員して梧棲築港材料運搬道路たる梧棲甲南間道路幅員三十米及び二十米を十七日起工し目下開鑿中で二月三日頃に竣工の豫定である、寫眞（上）一日一萬八千人の作業狀況（中）松岡知事の視察、向つて右より二人目が知事（下）作業人員の起居する小屋

彰化 防空家長會
けふ發會式擧行

【彰化電話】彰化市の防空は彰化市民の手で――を標語に彰化市國防家長會が愈よ廿四日午後二時から公會堂で發會式を擧げる事となつた、聯合會長は市尹で家長會二十、分會六十五、組五百九十五、役員総數千九百五十六名、會員九千五百五十六名と云ふ大世帯である

棉花の東石郡
間作した二千甲歩は 見事な出來榮で繁茂

【朴子電話】輸入防遏の棉花國策に副ひ本格的栽培に乗出した台南州東石郡では試作當時の好成績に鑑み昭和十三年度に於て〝棉花東石郡〟の名を擧ぐべく、一擧に二千甲の間作栽培を敢行し注視の的となつたが其後郡當局の熱心な指導と努力に依り豫期通りの好成績をあげ既に一月初めから郡下一街六庄の棉收穫が開始され來る二月中旬頃には全部完了の豫定である、尚總收穫豫想高は義竹庄の四十三万斤を筆頭として左記の如く百十餘万斤にして實に州下收穫高の過半數を占め總價上額は二十万円に達する模様で、然も一等品が九%にして三等品が十%になるのではないかと斷定され品質の優良を物語つてゐる

各街庄豫想高

△義竹庄	四三〇〇〇〇斤
△布袋庄	一三〇〇〇〇
△太保庄	一四〇〇〇〇
△朴子街	一二〇〇〇〇
△鹿草庄	九〇〇〇〇
△六腳庄	五〇〇〇〇
△東石庄	一六〇〇〇
合計	一一〇〇〇〇〇

嘉義市參事會

【嘉義電話】嘉義市では二十三日午後一時より市役所會議室で市參事會を開き流腦豫防費四千五百円の追加豫算及び全市民豫防注射につき協議をなし午後二時半頃散會した

非常召集

台中州南投郡警察課では二十一日午前九時郡下警察官の召集を行ひ、非常警報に相應しき服装、點檢並に訓示、救護の演習等を行つた

臺南州北門郡の 街庄別豫算
十八萬餘圓の增額

台南州北門郡の昭和十四年度に於ける各街庄の豫算は大體左記の通り決定される筈であるが之に依ると前年度よりも十八万三千円の增額を見るも增額の要因は佳里街、學甲庄南街庄の市區改正關係の他は主として小公學校校舎の新築增築に基いてゐると

佳里街	二六、八八六四円（前年度一四四、七八四円）
西港庄	一二三三四（五八一、〇六八）
七股庄	五五、一二〇（五四、八二七）
將軍庄	七〇、二二三（五五、三六九）
北門庄	五一、二三四（三六、九七〇）
學甲庄	八一八二円（九五、七四〇円）

員林信組總會

台中州員林信用組合通常總代會は既報の通り去る二十二日午前十時半より……

田舎者火傷
鋪裝工事が珍しく こつそり歩いて

【花蓮港電話】花蓮港廳の本年度台中州南投街にて新年勿々から街路の鋪裝工事に着手してゐることは旣報の通りだが、作業中の村落から出たものが物珍しくかつて見物し中には作業員の目を盗んで好奇心に歩いて見たりして到頭去る二十日火傷して大騷ぎを演じたといふ始末になつた、之につき當局は鋪裝中繩を張つて通行禁止を表示してゐるにも拘らず斯る事故を惹起した事は當人の不注意も甚だしい、今後お互ひに十分注意せられたいと一般に要望してゐる

竹山郡の筍も 統制して販賣
州令で檢査も實施

【台中電話】台中州竹山郡に於ける筍の（筍乾、筍干）は年産約四十七万斤餘、價格三十萬円にも上り二十萬円と共に同郡特產の一名をたててゐるが生千、石筍等とて……昭和八年に竹山青果物の運用組合の成立と同時に販賣統制をせられたがその間一部生產者の無理解の爲めか統制が遲々として進まず一部に統制を行つたのみで放任の已む無きに至りその欠陥から生產業者の自由販賣に任せてゐた是今般台中州青果物組合の成立を見、西瓜、甘蕉、柑橘類、西瓜を除いた州下生產の野菜、果物等の一般が含まれ二十八種にて總て統制の上該出荷組合及び青果物運用の出荷を要し出荷數並に醤油方を經由して輸出することになり同筍に包含さる生產物たる生筍もその中に包含されることになつたから今から一般に大にその成果を期待されてゐる

古山官長來中

【台中電話】古山高等法院檢察官長は二十二日午後五時二十分台中着、同夜春田館泊、二十三日午前十時石橋官長の案內で松岡知事、關係市尹を訪問、法院にて職員に訓示し、石橋官長の報告を聽取した、尚二十五日迄台中に滯在する筈

臺南市市葬
二十五日に嚴修

【台南電話】今次事變に不幸にも武運拙く大陸に華と散つた南方前線で以下〇〇部隊の英靈に對する台南市葬は二十五日午前十時より台南市公會堂に於て嚴修される市葬委員長となる……南門小公學校に於て嚴肅に執行される

三灣信組總會

【竹南電話】竹南郡三灣信組では去る二十二日午前十時より三灣公學校に於て第十五回總會を開催、職頭先づ功勞者表彰を行ひ十ヶ年以上の勤續功勞者表彰、役員の選擧、功勞者及び感謝狀贈呈組立功勞者理事長……等に入り、……

米穀商組合長 近く認可か
紛爭もこれで一段落

【台中電話】多大の注目をひいて居る台中州米穀商同業組合長の選任は其後紛糾しつつあつた……

鑑識事務　打合會

【台南電話】台南州刑事課では警務局鑑識主任を迎へ二十二日午前十時州下の司法主任、刑事等六十餘名を招集、台南警察署樓上に於て鑑識事務に關する打合會を開催した

嘉義建築信組總會

【嘉義電話】嘉義建築信用利用組合第二回總會は二十一日午前十時半より市公會堂にて大和田商工主任臨席、組合員百三十九名出席の下に開催、開會後直ちに議事に入り……三十八名、委任狀四十二名計八十名、陳組合長議長席に着き第一號乃至第四號議案の承認議に決議を為したる後第五號議案は理事林木根氏が議長となり協議した結果組合長手當は前年同様に可決し同十一時頃閉會、尚理事及監事選定委員は次の通り　監事林永來、楊枝清、周瑞麟、委員陳恭、林維茂、許茲

合歡山白一色
積雪二寸盛んに降雪中

花蓮港廳下タロコ地方に去る二十日以來寒氣俄に下し二十一日午前六時現在では合歡山警駐所の積雪一寸、翌朝二十二日は二寸、降雪なほ中である

高雄市市葬
二十五日入船齋場で

【高雄電話】土井大尉以下〇〇柱の英靈に對する高雄市葬は二十五日午後四時から入船齋場にて執行する

矢野軍曹庄葬

【新營電話】台南州新營郡柳營庄では來る二十五日午前十時から故陸軍步兵軍曹矢野良夫氏の庄葬を執行すると

無言の凱旋
市葬は廿七日

【台中電話】支那事變に名譽の戰死を遂げた台中市籍の勇士〇柱の英靈は二十六日台中驛着……無言の凱旋をなし……市葬は廿七日執行される

がんぢす丸入港

【高雄電話】…………

青年指導者 講習會
台南州で開く

【台南電話】台南州では青年指導者としての知見を廣めその實際經營に關し專心練習を遂げ各自經營上の資料を會得せしめ以て非常時局下の青年指導上の一助たらしめる爲台灣教化團體聯合會赤城繁太氏を講師となし二十日より二十三日まで州下青年團、市郡街庄社會教育擔當者五十名を招集、關子嶺に於て青年指導者講習會を開催、又引續き二十四日より二十七日まで女子青年團の指導に對する信念を確立せしめ女子青年指導の一助に資する爲同じく州下の女子青年團指導者並に幹事五十六名を招集、同樣講習會を行ふ

林公學校講堂に於て大岡郡守外來賓多數並びに總代二百二十名臨席の下に開催、組合長謝張氏議長席に着き一號議案十三年度事業報告及財產目錄、貸借對照表、事業報告書及剩餘金處分案承認の件を上程すれば總代張火田氏、黃川氏、鄭瑞清氏等相前後して診療所の施療方法及び收入減の原因に就き質問、張常務、林臨時外參與詳細説明、午後一時暫く一號議案を原案通り決定一先づ休憩した、午後一時四十分再會、一號以下八號までの各議案を可決、引續き連記無記名式投票に移り左記當選者を發表あつて午後六時頃平穩裡に終了した

張南桐氏（新）一二四票、林樹氏（重）一二六票、江永彰氏（新）一一六票、江應森氏（新）八五票

學事會議は二十三日午前九時開催、管內小公學校長二十餘名、臨席からは高原廳長、千葉學務課長、千穗視學官臨席、國歌齊唱、高原廳長の訓示あり諮問事項、指示事項、打合事項、學事規程及び意見の開陳あつて五時終了した

東港街協議會

【東港電話】高雄州東港街では二十五日午前十時より同街役場樓上會議室に於て協議會を開催するが其の議案は一、昭和十三年度街歳入歳出豫算追加更正の件外數件である、尚郡より瀧田郡守、神保庶務課長、前川街庄主任が列席する

蓄產品陳列
商工獎勵館內に

【高雄電話】高雄市商工獎勵館では州下畜產品の利用普及のため館內陳列ケースに新に畜產品の一ケース增設の模様でアヅキ、ウヅラ豆、刺繡品、豚肉、シヒタケ等陳列をなし販賣も行ふ事となるべく州畜產當局から近く各地に對し出品交涉開始の豫定である

花蓮港學事會議

【花蓮港電話】花蓮港廳の本年度

團旗樹立式

【屛東電話】屛東市竹園青年團では二十三日午後二時半から山崎團長以下三百名屛東公園廣場に集合高木市尹以下關係官臨場の下に團旗分團旗樹立式を擧行し、高木市尹の訓辭を受け三時半終了した

△萬なかだち▽

會計係及び**ボーイ**二名　京町エークラス喫茶

給仕三名採用　男女年十四五歳小學校卒業の者本人履歴書携帶姓名在社

急募　ラヂオ電氣修理多少心得有る者採用月給本人來談　臺北市末廣町二ノ七　瀧澤電機

桶職人入用　本町二丁目電二八五七番　增田桶店

男女店員數名入用　內地人に限る　榮町　秋本布商店　希望者本人來談

女事務員一名募集　帝國館　新北投驛前　北投タクシー合同部

女事務員　高給保用　西門町三ノ　蓬萊倶樂部

女子會計係　履歷書持參本人來談　臺北市榮町　ヒカル食堂本店

看護婦二名採用　本人來談の事　梅野醫院　電話四五番

仲居さん五名入用　北投溫泉　住吉屋　北投八四

電話商品券賣買　建成町二丁目二ノ五　正利電話店

家屋賣りたし　台北市大宮町　電話一〇八

貸家　六疊二間一四六番地　電話二〇二三　村井

讓店　飲食店有卽營業出來ます　末廣町　諸山古物店へ

機械賣　汽罐、電動機、其他　長谷川商會

文部省指定

麻布獸醫專門學校

出願資格　第一學年約百五十名　中學校・甲種實業學校卒業以上
試驗檢定　三月一日　願書締切　三月二十九日
特典　獸醫師免許　東京府麻布區新堀町　電話三田四四〇三

財團法人

武藏高等工科學校

△電氣工學科・建築學科・土木工學科・機械工學科
△入學資格　中學校・甲種工業卒業生並同等者
△試驗期日　四月七・八日（願書受付中）
△徴兵猶豫ノ特典アリ
詳細ハ要規則請求（郵券）
東京市大森區北千束町

日本高等鐵道學校

本科・電氣科・土木科・建築科・高等部　中學卒業生
募集　學科
東京市……
滿洲　奉天

子寶ヴィタミン

妊娠中のご婦人

はせつかく授つた子寶に異常のないやう、立派な健康兒が產まれるやう、榮養には特に細心のご注意が肝要です。

――母體には別段異常が無いやうでも目に見へない榮養上の缺陥…特にヴィタミンEの缺乏から流產を起したり又は生まれた赤ちやんが育ちにくいといふやうなことがあり勝ちです。姙娠中のご婦人はこのヴィタミンを充分に攝取して丈夫な國民をどんどん殖やすべきです。

ユベラ

Eはホルモンの母體

このヴィタミンは性ホルモンの材料となつてその分泌を豐富にするためなくてならないものです。小動物にこの成分を與へないで置くと、發育狀態は普通でも姙娠しなくなり、譬へ姙娠しても中途で流產に終り或は出產しても仔が丈夫に育ち得ないのです。人間の場合も同樣であることが實證されました。

ヴィタミンEは發芽して間もない野菜やその芽の一部に含まれて居ますが新鮮な小麥の胚芽は一ばん多く含んで居ます。

ユベラはこの胚芽の油脂からヴィタミンE（不飽化要素）を出來るだけ濃縮して、これを特許の方法によつて美しい糖衣粒とした純國產の製劑です。

一瓶…參圓五拾錢　藥店百貨店にあります

VitaMinE

說明書は…東京田邊商店宛御申越次第送呈

東京市日本橋區本町　株式會社田邊元三郎商店
大阪市東區道修町三丁目　株式會社田邊五兵衞商店

J U 35

十年讀み續ける 萬葉集

文部大臣　荒木貞夫

官吏でも、学者でも総て理屈詰めの生活を續けてゐて、それで良いと思つてゐるのは兎角人世の明朗性を缺き、結果になつて、誠に面白くないものである。茲に於て何か情緒を涵揚と有つ修養が必要になる。私は其の一ッの方法として十…前から万葉集の研究を試みてゐる。無論何の野心もある訳ではない。又学生が学歴をやるやうにやつてゐるのではないから、試験をされたら果してうまくパスするかどうか分らない。けれども精神上には非常によい糧となつてゐる事は確かである。例へば官吏ならば何んでもかでも規則や法律によつて、人と人との間を片付けて行くと云ふ風がある。それをさうしないでも巧く行けるやうにするのが精神の修養である。万葉の歌を誦んでそれを味はつて心を養ふと、古へから現代に一貫して通ずる所の、美しい日本精神に觸れることが出來る。

さうすると官吏服務規律などで動きの取れないやうな所断をしなくとも、自分の修養の力で自然解を有ち來すことが出來る。元來官廳なり會社なりは大きな一家族であつて、其内に於ては互ひに罪人のやうなものはないと思ふのがよいのである。だから規則や法律は除り行使せぬ方針を取る様になるだが外部即ち社會に對してはさうは行かぬ、社會の人々は互ひに其全部を知合ふと云ふ訳には行かぬ。其處で司法官や警察官が法規の下に社會人を取締るのであるが家庭内にあつては假へ悪い事をする者が出來ても、これを人格の力で捌いて行くのである。

昔の經典など、今日の人々は日常閑暇の時に讀むこともよいと思ふ、それは佛典でも何でもよい

私は春秋左氏傳が好きだが、私の子供も東大敎授平泉澄先生の講義を聴きに行つてゐるが大義を體得するのに最もよい力がある

×

人若い時分から大義を打ち込まふといけない。平泉先生は我皇心の熾烈な人で、講義中に楠公の事に及ぶと「あのお方様」と呼び足利尊氏に對しては猛烈な憎悪を有ち「尊」の名を「高」と書く事を強調してゐる。

近頃支那の占領地域へ宣撫班として採用されて行く外國語学校の卒業生が、宣撫に當つて、日本の國史をよく知らぬものがあると云ふので、現地から文部省にねじ込んで來てゐるが併し從來の組織が悪いので、現在の外語校では千三百人の生徒が自發的に五十錢づつ醵金して國史の權威藤井甚太郎氏を聘して講義してゐる。斯うした學問は將來何れの学校にも設置して、日本の眞の文化を知得し、延いて外國にまで及ぼす必要が大いにあると信ずる」（談）

本社學藝部後援 新作水彩畫展 出品内規大要

本社学藝部後援の現代畫家新作水彩畫展は、既報の如く二月十日より台北市龍口町教育會館に於て公開されるが、本島側出品者は作品は二月三日迄に台北市京町學校美術社へ提出のこと、大きさは油繪號の二十號迄の大きさ、用紙は自由、点数は一点又は二点、但し使用繪具はホルベイン繪具會社製のヴエルネ水彩繪具を用ひられたしと、其他の事項は同美術社宛問合せられたき由

★ユーモア小説★ 禁酒祝賀會（上）

乾信一郎

「昭和十四年度、即ち明日を期して、永年実行せんとして果さざりし禁酒を断行せんとす」

と斯う深井さんの日記帳には十二月三十一日の欄に、特に赤インキで以て認められてある。特に赤インキで書いたところが味噌で、之はよく〱の決心のほどを示したつもりなのである

全く、深井さんにとつて禁酒をするといふことは、足を一本切つて捨てるほどの大決心を要した。実をいへば、足の一本や二本失くしても、この酒ばかりは止したくなかつたが、問題は足の一本や二本の騒ぎではなかつた

「まア、命が惜くなければ別ですが、さもなければ酒はやはりお止しになつた方がいいですな」

と、こないだ風邪をひいて寝込んだ時に來てくれた醫者が恐々ときとしてくれた

五十二の今日まで、深井さんはこれといつて別に病氣もした事のない頑健な身體だつたが醫者のいふには、大分血壓が高いのださうである

「血壓が高いといふと、どの位高いのですかなア」深井さんはとても氣にした

「いや、それほど心配なさるにも及びませんが、しかし、出來たら酒や煙草は止しになつた方がいいですよ……イヤ、何も無暗にあなたをおどかすわけぢやありませんが、やはり酒や煙草はよくありませんな」

醫者は、おどかすわけぢやないといつたがそこがどうもあやしいと深井さんは考へた。餘程俺の血壓といふものは高いに違ひない。聞けば、血壓が高いといふことは腦溢血を起し易いといふ……おお劍呑〱！あッ！といふ間に御陀佛か、さもなければ俗にいふ中風ヨイ〱になつちまふなんて、思つただけでもゾツとする話だ

さういへば、この腦溢血といふやつはどうやら血筋を引くといふ話をどこかで聞いたやうな氣がする。俺のおやぢもたしか卒中でポクリと死んだつけ……と深井さんは、それからそれへと考へを走らせた

さうだ、死んだおやぢも、えらく酒が好きだつた、なアに酒のためなら命をとられても本望だ、などといつてゐたが、まだ〱俺は死にたくない……

斯う考へて來ると、こいつは否が應でも、禁酒を断行しなければ助からんやうな氣がして來た、幸ひ煙草の方は深井さんは全然やらなかつた、そこで、昭和十四年一月一日を期して断乎酒を絶つ決心を固めた次第であるが、家に酒があつたり、薬罐に拭きこまれたお猪口が載つてゐたりすると、どうも氣を引かれていかんといふので、深井さんは近所にゐる飲み友達を二夕組んで、すつかり家中の酒を飲み盡してしまつた

「あゝこれでさつぱりした！お猪子も盃もみんなどこぞ物置へでもほつぽり込んでくれ」と深井さんは奥さんに命じた

「禁酒する以上はお正月のお屠蘇だつていかんぞ」

といふ嚴格さであつたが、さて明くれば目出度い新春

深井家はお神酒なしの新春であつた

禁酒断行に及んで深井さん、さすがに口淋しくて仕様がなかつた

深井さんは或るお役所の局長さんであるからして、若い部下が大分澤山ゐる、此の若き部下の連中深井さんの処へお正月の挨拶に行けば必ずいい酒が出る、と恐く心得たのが何は措いても一番に

「おめでたう御座います、昨年は色々どうも……また本年も相変りませず……」と挨拶はまアどうでも

「まア年に一ぺんのお正月だ、上つて一杯やつて行き給へ」

といはれるのを楽しみにやつて來る、それが今年は

「まア君、お茶でも一杯のんで行き給へ」といふ淋しい事る相成つた

「実は今年からわたしも禁酒を断行することにしたのでね、氣の毒だがうちには酒のサの字も置かんことにしたのだよ」

深井さんは毅然として説明した

「はァさうですか、それはどうも……イヤ大へん結構なことで…」

と部下共は口先だけの讃辞を呈して、早々に立退いてしまふ、心の中では、局長の奴えらくケチになりやがつた、と一杯呑み損ねた憤懣を押さへながら

そこへ、騒々しいオート三輪車が勝手口へ横づけになり、何やらガタンゴトンと大きな荷物をおろしたと思つたら

「ええ深井さん、貨車便ですよ！」景氣のいい声

奥さんが出てみると、これはしたり、毎年の慣はしになつてゐる故郷土佐の菰被りが到着したのであつた。家の中から酒の氣を追放に及んだ深井さんも故郷の酒屋に一書を呈して禁酒した事を申傳へるのを忘れてゐたらしい

「あなた、大へんな物が來ちまひましたよ」

奥さんが註進に及んだ

「なんだ〱！大変な声を出して」

「それがあなた、故郷からいつものお酒が」

「おおさうか、イヤ待つてゐた……ぢやない、チエッどうも残念だな！仕様がない、まアそこらへほつときなさい、そのうち誰でも來てひいて行くだらう……」

まさか菰被りを引いて行くやうな者もゐまいに、深井さん残念なもんだから、つい妙な事をいつちまつた。菰被りから發散する得もいはれぬいい匂ひが、大分深井さんの心を掻き亂したやうである

「よオ、豐々大人はゐるかね？」

とそこへ、これは青年時代からの呑み友達、今は某會社の平重役をつとめてゐる平粥さんがやつて來た

「正月ちうのに、いやに家ン中がシーンとしちよるぢやないか」

と、そこは遠慮なしの酒友だ、づかづか上り込んで來た、もう大分お神酒が上つてゐる様子

「君ンとこへ正月來ると、故郷の酒が呑めるんでそれが楽しみでのう……おやく深井、いやに鹿爪らしい顔をして默りこんでるのうどうかしたんか？」

「なに、どうもせんのだが、實はこれをいふとかんことには話が出來んでのう……実は今年から俺は断然禁酒をした……」

深井さんが悲壮な面持で宣言した

十人展に題して

北原政吉

夕陽の山

岸邊染め　佇む山に
山をもふ　細き道かな
誰がつけし　手折り窓で
うしやまし　ふところの夢
（秋ケ崎西族夕陽の山に寄せて）

風景

野は燃えて　ときをぞ消えゆく
ただひとり　窓外の青
空渡る風にかひなく
立つ夕べかな
（小田部二平風景に寄せて）

素描

白く空しき　ときにして
甲斐も白き息のはれ
空しく白き　ときにして
愛しみとなれ　カメレオン
（飯田實雄素描に寄せて）

靜かなる流れ

靜しき瞬ひたすらに
靜けくしづめ流るれば
水の流れを知るしらず
低きへ下るうれひかな
（古川義光静かなる流れに寄せて）

雜誌紹介

▲多摩（八ノ一）遙かなる虎ン（北原白秋）南京郷首（入松會一）歌道に於ける忠心詩（武田祐吉）海淋政小論（峰岸季秋）東京新蒔（平田禿木）手まり唄（新村出）梁塵秘抄の長（平田禿木）及同人の短歌作品と歌評、消息（東京市澁谷區鶯谷町二二　日本アルス）

全國大評判！婦人倶樂部

婦人倶樂部二月號の別册大附録

新案字引式くづし字手本兼用
實用 手紙上達寶典

これ一冊あれば、あらゆる場合の手紙に役立つ重寶附録
時代と共に手紙の書方も変る！全日本の婦人方一人一冊ぜひ必要!!

手紙にはその人の人柄や教養が一番よく現はれるものです。高須芳次郎先生、服部嘉香先生の御權威によつて完成したこの附録を座右に備へて、ぜひ上手な手紙を書いて下さい。

●書出しの用語いろ〱……
●安否を問合せる用語色々……
●安否を知らせる用語色々……
●御無沙汰の御詫の用語色々……
●本文に入る初めの用語色々……
●結びの用語いろ〱……
●脇附、追て書の用語色々……
●自他の呼び方いろ〱……
●春夏秋冬時候見舞の用語色々……
●新年、年末の用語色々
●縁談、結婚の用語色々
●お祝と返事の用語色々

事變に關する用語
●出征祝の用語…●同返事の用語…●入營祝の用語…●入營の通知と返事の用語…●戰地の兵隊さんへ出す用語…●戰傷者とその家族に出す慰問用語…●戰死者遺族への用語…●凱旋を祝ふ用語…

●お見舞と返事の用語いろ〱……
●お悔みの用語いろ〱……
●贈答の用語色々●紹介の用語色々
●依頼の用語色々●通知の用語色々
●御禮の用語色々●催促の用語いろ〱
●招待と、その返事の用語いろ〱
●勸誘と、その返事の用語●お斷りの用語
●問合せの用語色々●お詫の用語色々…●敬玄の呼び方…

第二附録　實物大型紙　子供用衞生下着の

竹内茂代博士指導　中村都代子先生考案・製作

幼兒用スリップとブルマース、男子用シャツとパンツ、各三歳から十三歳まで六種類づつ、合計十二種の型紙。お子様方のために親心をもつて作られた、理想的衞生下着の型紙、ぜひ御利用下さい。

二月號で特別評判の十一大記事

軍神西住大尉の母堂感激訪問
本誌は特に熊本縣に記者を派し、母堂千代子刀自から大尉の幼時、その家庭教育、逸話、戰死前後の感激談など詳しくお話頂きました

愛兒を亡くした母親の安心を得る道（友松圓諦・村岡花子對談會）
可愛いお子さんを亡くした世の不幸なお母様方のために、最愛の男の子を七つで亡くした悲しい經驗を持つ村岡先生と、宗教家の友松先生がいろ〱と安心を得る道を語り合ひました。

男女中等學校の試驗方針と準備の仕方大座談會
どんな子供が入學出來るか、內申書はどれ位役立つか、家庭の狀況は影響するか、無理を重ねぬ準備の仕方、勉强の急所、答案の書方と試驗に慣れる法…口頭試問の急所、試驗日前後の注意等々。

横綱玉錦の情愛物語　松子未亡人の手記
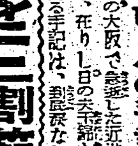

巡業中の大阪で急逝した不世出の名横綱、在りし日の玉錦を偲ぶ松子未亡人の切々たる手記は、涙なしには讀めません。

生活費を二割節約　非常時家計の生きた實例
◆月收六十圓の小學校敎員の家計…◆月收八十四圓の官吏の家計…◆月收八十圓の會社員の家計…◆年收千二百圓の農家の家計…

新婚夫人と井出ひろ子博士の　夫婦生活心得問答
夫婦生活の危機はどこに伏在するか、どうしたら圓滿な夫婦生活を築くことが出來るか、新婚者の文通から親切に教へた必讀の記事

異常姙娠の自己診斷と豫防手當法＝醫學博士　細井正憲
恐しい異常姙娠！これだけは心得ておかないと取返しのつかぬことにもなります。細井博士の親切なお話を讀んでもお見逃しなきやう

高杉早苗さんの新家庭訪問記　サトウ・ハチロー
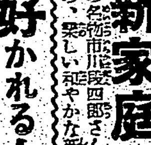
劇團の名花市川段四郎さんと結婚した高杉早苗さんの、樂しい和やかな新生活振りを拝見。

男性に好かれる女性の型　菊池寛
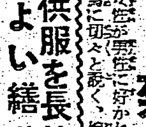
どんな女性が男性に好かれるか？文豪菊池先生が世の女性の爲に切々と說く、娘は勿論母も父も必讀の名論

男子服・子供服を長持させる手際のよい繕ひ方講習　大妻高等女學校　南雲ハツヨ
殿方の洋服や子供服を、どうしたら手際よく繕へるか、あの場合はかう、この場合はどうと、實際入門で手を取つて教へるやうに親切に指導して頂きました

服部博士が愛兒に實驗成功「子供を骨太に肥らせる料理」
姙娠中から大變弱くて心配の種だつた服部先生御自身のお子様に試みて、驚くほど効果を擧げた榮養料理一切を、特に本誌に新公開下さいました。弱いお子様にも健康なお子様にもぜひお試しを

滿天下大熱狂!!　林芙美子先生傑作　灯のつく家
新聞雑誌で好評の声を起した「灯のつく家」は、二月號に至りいよ〱素晴しい場面展開！女も男も熱狂させてゐる問題の名作、ぜひ御一讀あれ！

●二大附録つき婦人倶樂部　二月號　定價六十錢（送料十錢）　東京小石川　大日本雄辯會講談社　振替東京三九三〇

サラッと肌に溶けこむ

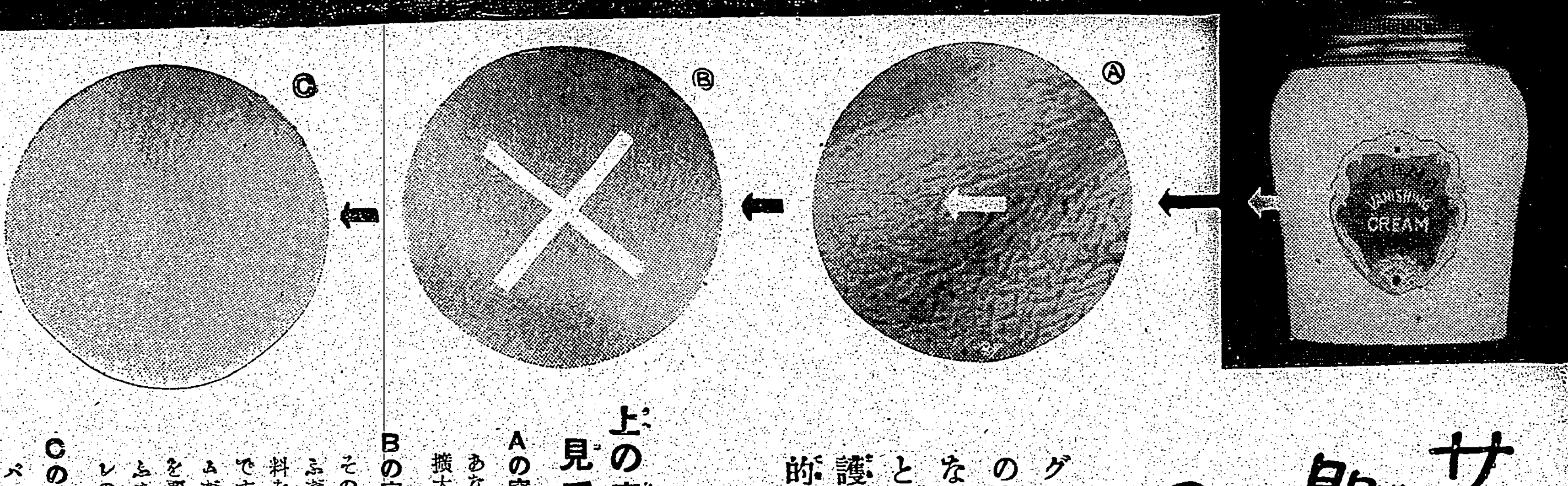

これがほんとうのバニシングです。たゞ、クリームが肌の表面を覆ふだけでは何にもならない。肌を内部から培ふと同時に纖細な被覆力で肌を護るのが肌のために良い理想的なバニシングと云へる。

上の寫眞を見て下さい

Aの寫眞は……あなたがたの素肌を擴大したものです。

Bの寫眞は……その素肌に表面を覆ふだけの平凡な整肌料をつけてみたものです。粗悪なクリームだと必要以上に肌を覆ひ毛穴や氣孔をふさいで反つて肌アレの原因を造ります

Cの寫眞は……バニシングとして理想的な整肌作用と被覆力をもつウテナバニシングで整へた肌です。こんなにちがふのです。

舶來の化粧下クリームと較べてみてください

舶來品だから良いとはかぎりません。國産にも優れた化粧下クリームがあります。ウテナバニシングはその國産品の中でも最高の品質を誇る理想的な化粧下クリームです。御使用になつていたゞけばこんなことを書かずともよいのですが

洗顔後に・肌アレ止めに・化粧下に　正價 四十錢・七十二錢

ウテナクリーム（雪印バニシング）

14.1-11

元旦にお目見得した 日華親善の愛嬌者
廣東の上空にアドバルーン

【廣東にて濱中本社特派員】廣東の町で手にした一月號の娯樂雜誌のグラビヤ頁に廣東に於ける紙芝居宣傳と云ふのが出てゐる、あの宣傳はかく云ふ記者も屢々眼にして感心したものであるが、思へばあれから二ケ月、街頭宣傳は一日も休まず行はれてゐるのだ。休まぬだけではなくその陣容も益々充實されて「街頭宣傳」と大書した極彩色の自動車もつくられてゐる、記者はこれに宣撫タンクと名付けた、映畫に劇に娯樂を通しての新東洋建設の宣傳も今や大きな仕事となつてゐる、街頭宣傳班は近く前線へ出掛けて行く由である、明朗南支はその軌跡と共に甦つて行くであらう、見上げる空には今日もアドバルーンが高々と上つてゐる、元日の朝始めて御目見得した空の愛嬌者は日華親善のスローガンをぶら下げて街頭宣傳班の活動に呼應する

臺灣館は全く整ふ

【廣東にて濱中本社特派員】長堤は中央銀行跡、いつ誰呼ぶとなくこの名はついた、電氣もつく水道も出る、數日前からはエレベーターさへ動き出して七階の上り下りも決して苦しいものではなくなつた

總督府出張所を筆頭に臺拓、福大、臺銀、華銀以下各種各様の會社、商店がオフイスを持つてゐる、督府には井田商工課長が新しく陣容に加はり臺拓には高山理事が歸つて來、福大には竹勝專務が姿を見せて陣頭に立つてゐる

一時は餘りに人が増え過ぎてオフイスを持たない閑なる足溜りにする人はお斷りと云ふ事にした程である、然しそれでも段々手ぜまになるのでボツ〳〵獨立のオフイスを持たうと計畫してゐるところもある、館の飯は時として敬遠しなくてはならぬ時もあるがこの館の名だけには無限の愛着を感ずるのである

邦品の山廣東へ
入船毎に見る港の景氣

【廣東にて濱中本社特派員】××路に△△路に邦人の代表的商社はたいてい顔を揃えて日章旗と共に夫々の社旗が飜へる樣になつた、○○社××社、皆日本の海外進出資本を表象する名である、ありとあらゆる種類大小をとり交ぜて會社にあれ商店にあれもう來てゐないものはないのであらう、支那人對手の純然たる商業は未だないとは云へそれでもその準備をかねての活潑な動きは見られるのだ、だから商品は續々く廣東向用のものを筆頭に入船毎に大量の商品が廣東へ〳〵と入つて來る、こころみに堤頭に立つて見てゐると支那人苦力が大きな荷を擔いでエイシホー・サーと調子もよく擔いで行く風景が見られる、あの掛け聲こそ廣東が復興した證據だとかつての在住者は懐しいと深い面持ちで敬へてくれた、荷物が着るとサッとトラックが來て運び去る、邦人今後の經濟的發展はこのエイシホー・サーの苦力の掛け声から活々とピッチをあげて來るのである

廣東に開業した親日ホテル　永井本社特派員撮影(總督府許可濟)

和服姿チラホラ
廣東の街頭に日本女性

【廣東にて濱中本社特派員】近頃治維會諸機關の制服が出來て俺はやつぱり支那に來てゐるのだ、とか云ふ感を呼び起させる、××處○○處の玄關にはつきり立つた大男の制服は矢張り新廣東政權のそれとは違つた凛々しさだ、親しみがある、自然服もやがては統一されるのも近いのであるが、混紡の制服で歩いてゐるのを見てゐるとつい「オイ」と声をかけて見たくなるのである。劇場は局の竄声、皆ぼつかしいものどもである陸海軍人、軍屬の制服に交つて段々と多つた支那側機關の制服が増える事は廣東が平和になつた事を示す唯一の證左ともなるものであらう、來廣邦人のカーキ服、戰闘帽は何となく別な意味で目に付き出した、廣州では占領後二ケ月位後で軍人、軍屬以外の邦人のそれに紛らはしき服装を禁ずるとの布令が出た程で、大廣東では別にそんな布令は必要ないにしても近頃めつきり背廣姿が殖えただけに一層軍に關係ない邦人の服装が氣になり出した、いやそれよりもつと氣になる事は一般邦人婦人の着物姿が多くなつた事である

漢口に在住卅餘年 支那街の救世主
大陸の花嫁・邦人女性の苦闘譜
再び懐しの漢口へ戻る

【漢口二十三日發本社特電】漢口在住三十餘年、支那町の救世主として親しまれてゐる大陸の花嫁婆さんがゐる——話題の主は滋賀縣生れ伊藤チサ(七〇)さんと云ふ天涯孤獨のお婆さんで、今漢口特別二區に自分の生活の爲めといふよりは喰ふに困る支那の細民を救濟する爲めに細やかな食堂を開いてゐる、彼女が始めて漢口に來たのが明治三十八年の春、夢多き乙女の身を看護婦として生活戰線に起ち、その後結婚して轉向、奥様時代には支那要人の家庭に出産と云へばすぐ"伊藤さんを"と云ふ位に名声を博し、全く支那人にとつては重寶此の上なしの存在だつた

以來春秋幾星霜、全く支那町の救世主となり遂に婚期を逸した彼女は文字通り大陸と結婚した樣なものだつた、今次事變勃發するや日頃世話になつた支那人が相倚り「フランス・タウンに隠まふから歸國しないで欲しい」と泣いて彼女の引揚げを阻止したが「總領事館の命令で仕方ない」と日清碼頭に駈けつけておい〳〵泣き乍ら見送る支那人達を後に歸國した、その時婆さんには未だ相見ぬ一人の若きパイロツトとして滿洲○○基地に勤務して居る吉原安雄准尉に逢へると云ふ樂しい希望があつた、飛立つ思ひで彼女は奉天迄行つたが、不幸吉原准尉は不慮のアクシデントの爲重傷を負ひ内地に後送された後で婆さんの希望は幻の樣に消えて終つた

悲壯な決意を胸に甦らせて婆さんは長年住み馴れた支那生活が今更に懐しく餘生を送るには支那大陸より外にないと去る五日遙々懐しの漢口に歸つて來た、記者は一日お婆さんを訪れると食堂で実々しく立働く數人の姑娘が婆さんの仕込で"いらつしやいませ、いらつしやいませ"を連發して迎へて呉れた

日那様に着物を着せかけて行つていらつしやいませと云ふ道を何故選ばなかつたのかと今になつて考へますよとお婆さんは流石にしんみりと口を開き、三十年の思ひ出を語つて呉れた

あんたは大陸の花嫁ですよ、いや支那町の救世主ですよ

兵隊さんに負けずに立派に働いて下さいと激励する記者に應へる婆さんの瞳は大陸の空の樣に澄切つてゐた

御歌會始諸役

【東京二十三日發同盟】宮中新年御恒例の歌御會始の儀は三十一日午前十時から鳳凰ノ間において行はせられる事に御内定あらせられたが御儀に奉仕する諸師以下諸役は二十三日左の如く仰付けられた

昭和十四年歌會始讀師被仰付 公爵 鷹司信輔
公爵 德大寺實厚

昭和十四年歌會始讀師被仰付 男爵 今園國貞

昭和十四年歌會始講師被仰付 伯爵 大原重明

昭和十四年歌會始發聲被仰付 伯爵 庭田重行
子爵 秋田重季
子爵 綾小路護

昭和十四年歌會始講頌被仰付(各通) 男爵 [illegible]

白衣の勇士を公會堂に招待
映畫と茶菓の會

去る二十二日から公會堂で開催中の"皇道日本"の映畫會は好評を博して居るが、主催者側で陸軍病院へ入院中の傷病兵○○○名及び勤務員全部を二十二、二十三、二十四の三日間に亘り公會堂に招待し映畫鑑賞と茶菓等の接待をなし慰問を行つた、尚二十三日には最

明朗、中北支から

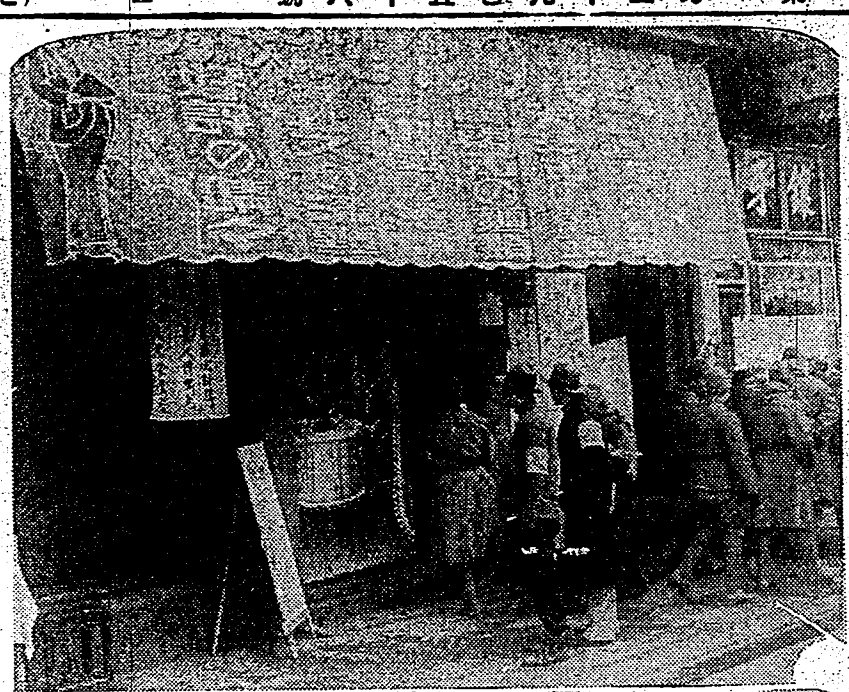

(上)看板も物々しい支那人の店頭(漢口中山路所見)(下)外人記者團が農村を視察(在北京外人記者團一行は報道部の案内で西口郊外の農村を視察した(寫眞村民の歡迎裡に到着の一行)陸軍省許可濟

"蔣介石を再教育する"
荒木文相の大見得に議場は拍手

【東京二十三日發本社特電】衆議院第二日目は初日に比べ傍聽者の大入滿員は華々しい論戦の展開を豫想させ議場はちよいと物々しい空氣に包まれてゐた、政友會安藤正純代議士、民政黨加藤代議士の鋭い質問に答へる平沼首相の答弁も初日に揉まれた丈にすつかり調子を整へて持前の荘重さも加はつて錆のある声は滑らかに議場の隅々まで流れ渡り聽き入る傍聽者をすつかり喜ばせた、一々答弁する閣僚諸君の答弁も簡單明瞭を度にさつさと片附けて行く、どうやら本格的舞臺に馴れたと云ふ感じの平沼内閣、鋭い質問なんでも來いといつた氣概が滿ちて行く安藤代議士の質問に登壇した鹽野法相のスマートな初答弁の後を受けて立つた荒木文相は先づ新興支那を指導する爲には先づ共産主義と相通ずる三民主義を斥けなければならぬ

と云ふ意味を述べたまではよかつたがちよいとした言葉の間違ひで支那として三民主義を奉ずるならば蔣介石をして再教育しなければならぬと獅子吼して終つた、物凄き文氣である、議場は途端に沈默し途端に笑ひ出しワーツと大拍手が"見事、見事"の声と一緒に捲起つた蔣介石を再教育する荒木文相の大見得は假令言葉の行違ひであつたとしても記録的大見得であり、その意氣は素晴らしい

第一線でも物凄い 貯金熱みなぎる
漢口と江北で百廿八萬圓

【漢口二十三日發同盟】銃後の貯金熱に應へて戰線でも凄い貯金熱が高まり一番乗りを競ふやうな貯金だ内地送金だと勇士が涙ぐましい国策への協力を見せてゐる、即ち漢口に在る野戰郵便局だけについて見ても十一、十二兩月の内地送金額は六十八万九千百八十九円に達してゐる江北戰線の分を合計すると十二月だけでも既に内地送金額は百万円を突破し貯金額は百二十八万円に上ると云はれるから全く頼母しい限りである

坑内の死體四十八
貝島炭礦慘事の後報

【福岡二十三日發同盟】貝島炭礦慘事の後報につき二十二日夜までに判明せる所左の如し

救出されたもの 一五
(内死者一九、救助されたもの四、負傷後死亡二)
坑内で發見せる死體 二七
未だ生死不明 二四

【福岡二十三日發同盟】多数の犠牲者を出した貝島炭礦ガス爆發現場はその後不眠不休の救護作業を續けた結果、二十三日朝までに發見した死體は二十七であつたが、これが發掘中坑内に死體四十八が發見されてゐる

禁を破つて菓子 罐二萬餘を製造

台北市下奎府町一ノ一三一... 當局で製菓品

文化工作隊の一行
南支の文獻を整理
日支文化の固き握手

【廣東二十三日發同盟】明朗廣東建設の第一歩は何と云つても文化工作にはじまる、廣東に於ける南支文化工作隊の活動は實に目覺ましいものがあるが、目下活動中の東亞局調査班もこの文化工作隊の一部で班長たる氣鋭學の權威白鳥博士をはじめ地質、工学、言語、文学、史学等の諸權威十數名が調査してゐる、而して同調査班では先般來日華文化提携の大乘的見地より支那の文化を尊重し後日に幾さんとの意圖より廣東市立圖書館の文献の散佚を防ぎ夙にこれが整理に没頭してゐる

近く... した勇士をも招待した同映畫會は二十六日まで開催するが限り多數につき底に入場券を買ひ求められた方は成る可く早く來場せられたいと

廿六日に二勇士の新竹市葬

【新竹電話】新竹市出身の名誉の戰死者故陸軍步兵上等兵恒崎六之助氏、故陸軍步兵上等兵永松十吉兵の市葬は二十六日午後二時より新公園廣場にて嚴粛に執行される事となつた

暹羅國訪問機に 郵便物を搭載
臺北出發は廿六日の朝

日暹兩國の親善を圖る目的を以つて暹羅國訪問飛行實施の大日本航空會社機は愈よ二十五日午後四時台北飛行場着、翌二十六日午前七時同所發の上、一路暹羅國盤谷に向ひ飛翔する筈であるが、この機期的壯擧を一層意義あらしめる爲め遞信部では特に本島發暹羅國行郵便物を同機に搭載するとのことである、郵便物を差出す人は左の點を注意されたいと

一、郵便物の種類　料金完納の普通の書状及び郵便葉書(書留を取扱はず)

二、郵便物への表示　郵便物の表面に「日暹親善飛行」と朱書する

三、差出方　二十五日午後八時迄に臺北市内ポストに投函されたもの又は臺北本局窓口に同日午後十時迄差出されたもの

四、料金　普通料金で別に航空取扱料は要しない

尚飛行機の積載力の關係上郵便物の引受けは總重量五キログラムに達すれば締切る筈であるから可成早目に差出されたいと

事北支經濟發展に.....(?)より探知され、檢擧取調べ中のところこの程法院檢察局より罰金二百五十円を略式命令で言渡された

南方に活路を求め 内地から土の戰士
移民の應募者四倍强

台灣總督府の内地人移民招致十ケ年計畫十三年目の昭和十三年度移民自戸は昨年十一、十二月に亘り内地及島内にて募集したが内地へは府殖務課小谷技手が九州、四國その他十八縣下に出張募集した結果、事變下にも拘らず應募二百四十戸に上り、島内は九十七戸、計三百三十七戸に達し台拓へ委託の分十九戸を除く八十一戸の募集戸數に對して四倍以上の好成績を擧げた、依て府殖産局に於ては嚴正な銓衡を行ひ二十三日入植許可者を決定し夫々本人に對し合格通知を發した

之を縣別に見ると福岡五月、佐賀二戸、長崎二戸、熊本十一戸、鹿児島十戸、計九州地方二十八戸、香川六戸、高知六戸、計四國地方十二戸、其他滋賀二戸、長野二戸、新潟一戸、茨城二戸、福島四戸、計十戸、内地合計五十戸、島内は嘉南鑿業生十八戸、その他十二戸、計三十一戸総計八十一戸である、尚拓の十九戸分は目下臺拓に於て銓衡中である

今回入植許可された者は二十五歳乃至三十歳内外の農村に於ける中堅層で何れも在郷軍人ばかりであるが、今回惜しくも選に漏れた二百五十六名の者も何れも優秀なる資格の持主ではあるが、何分數に制限があつたので銓衡に當つた府當局者は涙をのんで篩落したとのことである、然し事變下にあつて内地農村が苦しく手不足にある際にも拘らず四倍以上もの應募者があつたことは、内地農民の間に"農業適地は光と熱に惠まれた南方に在り"との觀念が強くなつて來たことを立證するもので、特筆すべきである、尚入植地は台中州北斗郡鹿港村隣接地の濁水溪新生地の一部に五十戸、台南州虎尾郡築村の隣接地新虎尾溪新生地の一部に三十一戸、入植時期は諸施設の完備を待つて四月上旬中旬に亘り三回に別けて入植せしめる豫定である

河合教授の取調べ きのふも續行
不穩箇所の辯明聽取

【東京二十三日發本社特電】河合東大教授は二十三日午前十時四度司法省舊内某所に召喚され栗谷玉澤兩檢事から引續き"ファシズム批判""第四版"等著書中の不穩不當と認められた箇所に就ての辨明を聽取され夕刻歸宅した

西部五州下にも 限地開業醫制度
臺灣醫療機關を整備

醫療機關の徹底的普及を圖る爲に些かアナクロの嫌ひがあるのを敢て我慢して警務局では昨年十月府議決定で西部五州下にも限地開業醫の新設を認める事となつたが、此度右の新方針による第一回の限地開業醫師試驗が愈よ來月二十日と二十一日の二日間基礎醫學と臨床に關する學科、二十四日から三日間實地について行はれる事になつた、今迄久しく限地開業醫の制度は三廳下に限られ今度久しぶりに西部での新設が認められたので志願者の殺到が豫想されてゐるが當局では改正の趣旨が向く醫療機關の普及に在るので五州下でも醫者の居ない不便な土地にだけ許可する方針を嚴守する意向であるから志願者は出願當初から開業地を的確に定め途中變更するやうな事の無いやう注意が肝要だらう

遭難の現場は 家族達で大騷ぎ
中圳炭礦の爆發事件

台北市松山五分埔中圳炭礦瓦斯爆發に依る慘事は其の後永野警部補以下警察官多数出張して救援作業をつづけると共に生存者の救出中であるが原因は目下不明で大坑坑内で使用する發破器のスパークに依るか或は入坑者がこつそり喫煙したるマツチの火かと見られてゐる、坑口には急報された十一名の家族を取り巻いて泣き叫び、生死を氣づかつて附近に寄せた家族の者で悲惨を極めてゐる尚臺灣炭礦からの應援も加つて救出に二十四名が入坑生死不明者の救助作業中であるが午後四時までに發見された死體は十一名重傷者二名で氏名は次の通りである

△死亡　[illegible]

申譯がありません
請負人側の談

ガス爆發の慘事を惹起した中圳炭坑第三坑は台灣炭業會社所有に係り十數年前より許金定氏が請負採炭してゐたもので同氏の実兄許鉄琛氏は語る

お騷がせして申譯がない、當時入坑した坑夫は二十二名で生死不明の七名はたとへ死亡せずとも相當時間を經過してゐるので坑内に充滿したメタン瓦斯のため窒息死したものと思ひ氣の毒に堪へない、犠牲者の處置については臺灣炭業の丸山支配人が來坑するので同氏と協議の上弔慰金その他出來るだけの事を講じ遺族の救濟に万遺憾なきを期する考へである

西門町の小火　二十二日午前十一時頃臺北市西門町二ノ一四古川カネ方二階六疊間に於て佛壇の御燈明の火が傍の花環に燃え移り背後の障子を焼き、附近は驚て込んだ爲場所柄一時は大騷ぎとなつたが消防組員も馳けつけ大事に至らず間もなく鎭火した

八教授編纂の 滿獨辭典
近く我國で出版

【東京二十三日發同盟】友邦ドイツの一東洋語學者がその半生を捧げた滿洲語研究の見事な結實たる滿獨辭典が、わが國で出版されるといふ日、獨、滿三國の文化を結ぶ快ニュースがある、前ベルリン大學東洋語學教授故エーリッヒ・ハウエル氏は滿洲語の世界的權威としてアジア大陸での多年の研究生活から滿洲で北京官話と併用されてゐる滿洲語が滿洲國理解への第一歩であるとともに滿洲三百年の歴史とその古典文學の理解に缺くことの出來ないことを痛感し十年間の心血を注いで滿獨辭典の編纂に没頭したが不幸完成と共に上梓を待たず昭和十一年不歸の客となつた、ベルリンに在る氏の義妹ドロレタ・ハウエルさんは故人の遺志を遂げたいとの旨ドイツ大使館書記官コルブ氏に依頼して來た、依つて同氏は關係諸方面と折衝を重ねて來たがこの程滿洲國政府の補助金を得て近く出版されることになつたものである

强盗殺人犯人に死刑の求刑
新竹商港の殺傷事件

【新竹電話】昨年一月四日未明新竹市湳雅九八番地貝掲來火洪方に强盗に押入り次いで同所七八洪海業(三三)を殺害しその弟洪寛(二〇)に瀕死の重傷を負はせた犯人市内樹林頭一五〇番地黄石頭(二三)はその後新竹地方法院に於て豫審中であつたが此程終了したので二十三日午前十時半より同法院合議部長郎裁判長係、小山内、鍾鹿兩判官陪席、石橋檢察官關與、沼田弁護士立會の下に第一回公判を開廷、事實審理の後石橋檢察官の論告に入り死刑を求刑し、沼田弁護士は加害者の强盗は窃盗に類似したもので殺人の意思があつたか否かも考慮の要ありと弁護し午後四時五十分閉廷、判決言渡は來る三十一日である

廣谷學務課長が放送

來る廿五日左記の通り第十一回國策放送が行はれる
學用品の調整節約に就て
文教局學務課長　廣谷致員

台内 定期航空
△内臺定期航空下り便到着時刻は二十二日午後五時一〇分臺北着豫定は次の通りである

【基隆】故植村救世軍大佐の講演

【基隆電話】基隆救世軍小隊では救世軍新日本司令官植村益蔵大佐を招聘し二十六日午後七時より市公會堂に於て講演會を開催する

高千穂丸(來航)　門司發以來荒風、平穏なる航海を續く　ふなだより

二十四日午前十時三十分基隆外着の豫定、貴族院議員井上匡四郎子爵以下鐵道省視察團一行(上村鐵道省技師、大阪鐵道局營業部長外三名、鐵道省技師小野前一、同大島太郎、武藤鐵道技師)、内務省警察補佐、後宮信太郎、有田勉三郎銀行副總理、勝沼大阪商船臺灣支店長、田中鹿門總督府囑託、勝賀瀬金吉臺銀監事、三井物産片岡太郎の諸氏外多數、一同無事

けふの天氣
△北部地方　東の疾風晴後曇
△北部地方　北東の疾風曇後小雨
△昨日の氣温
最高　一七・三度(午後一時)
最低　一三・二度(午後八時)
(臺灣氣象臺發表)

故陸軍步兵軍曹　恒崎六之助君
故陸軍步兵上等兵　永松十吉君
前記支那事變戰歿者ニ對シ一月二十六日午後三時新竹公園ニ於テ市葬執行致候條右謹告ス
昭和十四年一月二十四日
支那事變戰歿者葬儀委員長
新竹市尹　吉田駿馬

工業振興 代用品展覽會
主催　臺中商工會議所
後援　總督府、臺中州、臺中市
一、會期　自一月二十四日至一月二十八日　五日間(午前九時ヨリ午後九時迄)
一、會場　第一、臺中州商工奬勵館　第二、臺中市公會堂
一、入場料　無料

三菱ミシン
三菱電機株式會社製作
足踏　一八五圓
手廻　一六〇圓
島内販賣開始
販賣店　臺北市榮町　菊元
臺北市表町　三菱商事株式會社臺北支店

雜誌「家の光」連載 北極の花
逢初夢子・立松晃・美鳩まり 主演
三婦婦
大友柳太郎・雲井八重子 主演
忍術 關ケ原 猿飛佐助
台日 東日 北ニュース
大衆席 40セン
廿四日封切
芳乃館

長老中學（中等部）とTHC（一般）が優勝
臺南支部蹴球大會

寫眞（上は）男女川、鏡岩を突倒す（下は）前田山を吊出す羽黒山―（九日目）―

【臺南電話】體協臺南支部主催第三回蹴球大會は二十一、二十二の兩日に亙り臺南高工に於て開催、出場團は中等部、商業學院、長中、南師、一般部はT・H・C團、旗山團、長中OB、高工の七團で、各團とも烈々たる闘志を以て戰ひ

○…中等部では長中の技術勝り、對學院戰には巧なるショートパスで敵陣を衝き、三―一で學院を破り對師範戰では南師のH・Bに阻まれ雙方白熱接戰を演じたが、前半雙方得點なく後半に至り南師バックの疲勞で、長中一點を稼いで辛勝、學院對師範戰は三―〇にて學院勝ち結局中等部では長中に優勝が決つた

○…一般部では長中OB對T・H・C戰では長中OB案外振はず、終始T・H・C團に押され、加ふるにFWの脆弱は前半三點を稼はれたのに對し一點を返したのみで、後半は一擧に五點を稼はれ八―一で敗れた

○…高工對旗山戰では高工猛烈に旗山を壓迫、FWより送られた球を見事にシュートし前半二點を獲得、後半も旗山團の疲勞に乘じ巧なるショートパスで續いて三點を擧げ五―〇で高工勝つ

○…高工對T・H・Cの決勝戰はT・H・CのFWの活躍目覺ましく高工陣を攪亂し、前半に一點を獲得、後半高工猛起したが僅かに一點をかへしたのみで更に四點を稼はれ、五―一にてT・H・C優勝した

△中等部
長老中3｛2―1、1―0｝1學院
長老中1｛0―0、1―0｝0師範
學院3｛3―0、0―0｝0師範
△一般部
T・H・C8｛3―1、5―0｝1長中OB
高工5｛2―0、3―0｝0旗山
T・H・C5｛1―0、4―1｝1高工

屏東競馬 最終日

【屏東電話】屏東競馬最終日の二十二日は朝來の快晴と日曜で競馬ファンは定刻前より殺到して物凄き盛況の裡に、第十回二千米ではワカアラシ（安永）が二分十五秒八の本島記錄を出して人氣愈よ沸騰、當日の投票數六万六千百六十七票で十三万二千三百二十四円を賣上げ、五日間の累計二十二万七千百六十一票にて金額四十五万四千三百二十四円の好成績を擧げ六時盛會裡に終了した

△抽籤古馬一、六〇〇米 1スマトト（外園）二分〇秒四、2ハッキン配單三、〇〇複二、八〇 二、八〇
△新古呼馬一、六〇〇米 1トトーウン（橋本）一分五六秒、2ホシキンノ配單三、一〇複二、六〇 一、八〇
△古呼內馬一、六〇〇米 1センリ（竹下）一分五九秒、2ウインナー配單一、五〇複一、一〇 四、四〇
△騎乘速步三、二〇〇米 1センナリ（安武）六分五八秒四、2イチベエ、3イワテコマ配單二〇、〇〇複六、〇〇 一二、七〇 九〇
△古呼乙馬一、六〇〇米 1イトウ（竹下）一分五四秒二、2ヤクシンニホン、3ミスパード配單五、〇〇複三、一〇 一、六〇 一、五〇
△古呼馬一、六〇〇米 1ヤングスピーヤ（安永）一分五〇秒六、2バンザイ配單三、六〇複二、一〇 五、七〇
△抽籤古馬（優勝）一、八〇〇米 1クロシオ（緒方矢）二分九秒八、2クニヒカリ、3サツキ配單一、二〇複二、二〇 一、一〇 九、八〇
△騎乘速步（優勝）四、二〇〇米 1マスコット（安藤）八分二十一秒、2トツゲキ、5ワカタケ配單一〇、〇〇複九、五〇 一〇、三〇 一六、六〇
△古呼內馬一、八〇〇米 1エバーグリン（松田）二分一〇秒、2トウゼンセウ配單二、〇〇複二、六〇 七、一〇
△新古呼馬（優勝）二、〇〇〇米 1ワカアラシ（安永）二分一五秒八、2タカオコネダ、3ピタゴラ配單九、五〇複四、二〇 二、四〇 一、三〇
△古呼乙馬（優勝）二、〇〇〇米 1ミストツゲキ（寫眞）二分三二秒六、2バッシオ、3フクエビス配單三、四〇複二、八〇 三、二〇 五、六〇
△古呼甲馬（優勝）二、二〇〇米 1リイアニンゼル（橋本）二分二五秒八、3ダイタカオ配單二、三〇複二、一〇 四、七〇

蔡、阮組（屏農）が唱霸
南部中等軟式庭球

【臺南電話】體協臺南支部主催南部中等學校男子軟式庭球選手權は二十二日午前九時臺南市竹園コートに於て開催、出場選手は南師、一中、二中、嘉農、屏農、長中、商業學院の各學校六十二名で敗退戰を行ひ、各々ベストコンディションの技倆を出して戰ひ、準決勝には屏農の蔡、阮組、二中の鄭、廖組が勝殘つて決勝戰に臨み猛烈に接戰を演じた結果、四對三にて屏東農林蔡、阮組に凱歌が擧つた、成績左の如し

△準決勝
蔡・阮（屏農）四―三許・黃（二中）
佐々木・陳（二中）一―四鄭・廖（二中）
△決勝戰
蔡・阮（屏農）四―三鄭・廖（二中）

高雄軟式庭球

【高雄電話】高雄市春季軟式庭球選手權大會は二十二日午前九時から州廳コートで開催、試合は宗俊市尹の挨拶、實施、鐵道の兩園より優勝カップ寄贈等あつて同九時半から四十六組參加の下に開始A班、樹（州）B班石山、岩田（築）C班山本、沖本（州）の諸君が優勝し優勝カップ、賞品授與等あつて同四時半散會した、成績は左記の通り

【A班】
△準々決勝
張・田（郵）二―四小・倉（無）
任・石水田（無）○―四國・西生（郵）
徐・是植（郵）三―四柯・仁（州）
加・町田平（郵）三―四陳・樹（州）
△準決勝
小・源倉（無）四―二國・西生（郵）
仁・柯（州）二―四陳・樹（州）
△決勝戰
陳・樹（州）四―一小・倉（無）
【B班】
△準々決勝
岩田・石山（築）四―一前島・本（州）
【C班】
△準々決勝
山本・高木（州）一―四山本（州）
太田・山村（中）四―〇大森・木村（市）
陳・許（市）四―〇高（市）
出田・村中（中）四―三上山・口村（郵）
△準決勝
石山・岩田（築）四―一平佐・潮（法）
林・上田村（税）一―四平佐・潮（法）
許・陳（市）四―三出田・村利（中）
△決勝戰
山本・沖本（州）四―〇許・陳（市）
山本・沖本（州）四―〇太田・山村（中）

瑞星團優勝
新竹軟式庭球大會

【新竹電話】體協新竹市分會主催の軟式庭球大會は二十二日午前十時より新公園コートに於て開催、市尹カップ爭奪の後A・B班に分れて試合を開始したが結局前年度の覇者瑞星團が優勝して午後三時半散會した成績左の如し

【A班】
瑞星團4―1市團
瑞星團4―1郵便團
市團3―2郵便團
【B班】
法院團5―0鐵道團
鐵道團4―1法院團
▲決勝戰
瑞星4―1鐵道
吳・邦建4―3中山
林・初2―4鎧田
曾・金4―2伊・宏
黃・郵4―3遠・蒼
陳・步4―1呂・士

立命大優勝
關西學生驛傳

【神戶二十三日發本社支局特電】關西學聯主催第三回關西學生對抗驛傳競爭は二十二日神戶湊川神社と京都平安神宮間八六・四粁の間に擧行、立命大五時間十分四十七秒で優勝した、二等同志社高商、三等京大、四等同大、五等關大

負けるのも辛いが 勝續けるのも辛い
〝人氣を背負ふ出羽湊〟

【東京二十三日發本社特電】破じい玉の海の攻擊も調子の乘り切つた出羽湊には齒が立たなかつた

出羽湊も年取つて二十三歲、年齡を越してること故配偶者を選定するやうの御意見と北支に轉戰中の兄さんが硝煙の間から心配して來た、お嫁さんも決まるし、優勝額は目の前だし正に万々歲だ

この家は方角がいいに違ひねえ方角つてものは確かにあるものだねえ、この家へ越してからいい事だらけだが、あの家に居た頃の負つたらなかつたからなあ

その方角がいい東兩國一ノ一一の自宅で、際で炬燵にあたりながら語る出羽湊である、去年の七月同町二ノ一二の家から越して來たのだ、婆アやと二人で今は淋しいこの家に祝電は渦を卷いて飛んで來た、ざつと今日丈で三百通〝額あげよ〟と云ふ電報を得たのや〝白星つづきでお目出度う〟等、勝ち續けるのも苦の種と云ふ陽氣

わしや一生懸命相撲を取る事も失張りお國の爲だと思つて取つとります酒がどうも好きで三、四升飲むんだが今はやめとります、場所中だしそれに姿さんが來るのだからのう

ロマンスがあるんだらうと水を向ければ慌てて

ロマンスなんかありますかい、純然たる見合結婚ぢや場所中は國技館へは一度も來ぬさうだが來られたら失張り困るだらうな

困れば取り組くていかんはまだまだ油斷はならぬ、氣が弛めたら落りちやで、明日は巴潟ぢやありや中々怖い相手ぢや、負けるのもきつい事ぢや勝ち續けるのも氣が痛て苦しいもんぢやなあ

その苦しさを偶には紛らはすのが飲まぬ酒の酒だが枕頭にあつてその前にある酒壜しが轉つて見たら隱れてゐた

男女川、名寄を屠つて
出羽湊、肥州と掲額爭ひ

鏡岩（寄倒し）綾昇
双葉山（吊出し）前田山
男女ノ川（突倒し）名寄岩
打出六時九分

十二日目勝負

【東京二十三日發同盟】大相撲春場所十二日目勝負左の如し

富田濱（寄切り）千葉昇
富ノ山（押切り）大八洲
清美川（寄切り）小松山
國光（下手投）若奥錦
相撲川（押倒し）陸奥錦
佐賀の花（掬投げ）若浪
錦谷（寄切り）十三錦
松ノ里（寄倒し）源氏山
照國（送出し）錦織
白瀬（寄倒し）松浦潟
加古川（寄切り）四海波
佐渡ケ島（外掛け）倭岩
櫻錦（押出し）陸錦

中入後

番神山（突出し）一渡
出羽湊（押倒し）巴潟
神武山（寄倒し）綾錦
桂川（後込み）瓊ノ里
高登（寄切り）海光山
出羽ノ花（寄倒し）楯甲
和歌島（内掛け）土州山
肥州山（打棄り）大邱山
大浪（上手投）大邱山
五ツ島（捲落し）鶴ケ嶺
小島川（寄切り）大和錦
駒ノ里（叩込み）青葉山
富士ケ嶽（下手投）鹿島洋
金湊（叩込み）安藝ノ海
綾若（抱出し）旭川
羽黒山（寄倒し）笠置山
鯱ノ里（寄切）磐石
龍王山（渡込）玉ノ海

大相撲幕內十兩星取表

東方（欄の日付は上から十二、十一、十、九、八、七、六、五、四、三、二、一の順）

力士	十二	十一	十	九	八	七	六	五	四	三	二	一
男女川	○	○	○	○	○	●	○	○	○	○	○	○
双葉山	○	○	○	○	○	○	●	●	●	○	○	○
前田山	●	○	○	○	○	○	○	●	●	○	○	○
名寄岩	●	●	●	●	●	○	○	○	○	●	○	●
羽黒山	○	●	●	○	○	○	○	○	○	○	●	●
笠置山	●	○	●	●	●	●	○	○	○	○	●	●
九州山	休場											
鹿島洋	●	○	○	○	○	○	○	●	●	●	○	●
兩國	●	●	●	○	○	○	●	●	●	○	●	○
龍王山	○	●	●	○	○	○	○	○	○	●	●	●
五ツ島	○	○	○	○	○	●	●	●	●	●	○	●
大潮	●	●	○	○	○	●	●	●	○	○	●	●
和歌島	○	○	○	●	○	○	○	●	●	●	○	○
楯甲	●	○	○	●	●	●	○	○	○	●	○	●
綾若	○	●	○	●	○	○	●	○	○	○	●	●
幡瀬川	○	●	○	○	●	○	●	●	●	●	●	○
神武山	○	○	●	●	●	●	●	○	○	○	●	●
出羽花	○	○	●	○	●	●	○	○	○	○	●	●
富士ケ嶽	○	○	●	●	○	●	○	○	●	○	○	●

東方（續）：土州山、高登、青葉山、一渡、綾錦、倭岩、松浦潟、松ノ里、源氏山、相模川、照國、黑瀬川、若浪、大八洲、射水川、富ノ山、白鷺、許里錦（星取は本欄に轉寫せず）

西方：武藏山（休場）、鏡岩、綾昇、玉ノ海、磐石、旭川、安藝ノ海、駒ノ里、小島川、大和錦、大浪、鯱ノ里、大邱山、海光山、瓊ノ里、肥州山、鶴ケ嶺、錦華山、金湊、巴潟、出羽湊、桂川、番神山、四海波、錦洋、十三錦、佐賀ノ花、若潟、小松山、加古川、雲仙嶽、千葉昇、國光、清美川、佐渡島、櫻錦（星取は本欄に轉寫せず）

地方近事

玉里

△國防獻金 一月十九日迄に玉里郡役所に寄託した國防獻金左の通りであつた
金二十円 陸軍 多津田新作
金十円 同 加藤好文
金五円 海軍 郡碍運
金五円 陸軍 多津田新作
金一円八十錢 陸軍海軍 加藤好文 黃南祥

△組合長專務決定 玉里信用販賣購買利用組合新理事會にては一月十八日互選會を開催し組合長專務理事を左記の通り互選決定した
組合長 松尾清輔、專務理事 中村文吉

△武運長久祈願祭 玉里民風作興會では一月二十二日午後三時玉里神社に於て國威宣揚、皇軍將兵武運長久祈願祭を擧行し街民多數が參加した

△事務研究會 花蓮港廳下各街庄の事務研究會は一月二十五日午前九時より玉里街公會堂に於て開催せられる

▲感謝の獻金 玉里街石田恒兵衛君は皇軍將兵に感謝の意を表すべく左の獻金寄附をした
金十五円（陸軍）村中幸知
金十五円（陸軍）清水正信
金十五円（軍事扶助）村中幸知
金十五円（軍事扶助）清水正信

▲衛兵獻金 玉里街末廣中村重雄君は衛兵勤務を了り金五円を國防獻金として二十一日玉里街役場經由で國防獻金した

斗六の武道始

台南州斗六郡警察課では二十日午前十時半より武德殿に於て中松郡守、小濱、中島兩郡長、郡下街庄長、堀製糖所長、豐岡消防組長、杉中水利組合長、外來賓多數臨席の下に武道始式を擧行、柔劍道の紅白試合を行ひ、宇佐美教士、佐藤教士、林三段、鎌田教士、向後教士、荊地教士等審判の下に試合開始、勝者は左の如し
【劍道】一、李正明（警察）二、木下（警察）五、齋藤勝次（水利）三、萩峰十時（警察）五、大崎（警察）
【柔道】一、郭振輝（警察）二、周玥（警察）三、土井一男（警察）四、洪振順（警察）五、葉春茂（同）

柳生旅日記（103）
小金井蘆州演　若槻六郎繪

〝辭退しないか〟

今しも殿様から、吉岡兼房との試合を申付かつた新陰三勇士の一人不破伴左衛門、この人も剛い人には違ひないが、まだこの時分には若年で然る所殿の鼻を高くしてゐる時でございますから、如何に名人とは云ひながら、斯様に年老つた者何の役に立つべき、是しきの者を相手にするに、何も伴左衛門に仰付けられんでも外に誰か相當の者がありさうなものだと思ひましたが、主君の仰せに止むを得ず、やがて支度を致してそれへ立出で

「是は〳〵、其許は吉岡兼房と仰せられる由、手前は不破伴左衛門でござる。殿よりお相手仰付けられましたが、併し年老つてゐられるからは怪我でも致してはならんと思召すならば、今の内に御辭退を申上げる方が宜しからう」

隨分人を馬鹿にした言葉だ。兼房も些とさわつたから

「アア其許が當家三勇士の一人不破伴左衛門殿か。私、天下の小太刀の名人吉岡又三郎兼房、若い者が老人の相手をして怪我でもしては見つともないと思へば、今の内に辭退をしてはどうぢやな」

「何だ、人の眞似をして、左様申さるるならば老人なりとも容赦はせんぞ」

「若い者とて容赦、致さんぞ」

伴左衛門大きに怒つて、其儀なればと二間柄の槍を取つて立出る。此方は例の竹の笛を持つて山の如き有様、伴左衛門も少しくたの爺と思つてゐたのが俄に奮ひ、暫らく爭つてをります中に

「ヤア參れ」

と身構へたる時に、ヤッと突出す槍先、心得たりと吉岡兼房、流石の笛の先を五寸ばかり差し出してピタリと押へ、ヤッといふ聲を掛けると、伴左衛門そのままどうする事も出來ない。突いて出れば槍を打落されるだらうし、引けば槍にくツついて來て打たれるだらうと思ふから動くことも出來ない。是は先の見えない人なれば兎も角も、流石は不破伴左衛門心得があるから無法の事は出來ない。

その中に腹に一計を案じた伴左衛門、拂ひ上げてやらうと思ふから槍へウーンと力を入れると、押へてゐる笛は少しも動かさず、ボーンと充分相手に力の入つた所で、身を退いて笛を返し、ヒヨイと槍の上つた所を兼房飛込み、腕を笛でピタリ押へて

「伴左衛門殿、どうぢやな」

伴左衛門青くなつて

「恐れ入りました」

とそれへ坐り込んでしまつた。殿様をはじめ御前に居つた大勢の者ドッと聲を揚げて賞め立てる。

樣子も見せず、先刻からこの樣子を見てをりました宮本無二四先生、なるほど天下の名人と云はれる程の人、大した腕前と心中驚いてをります。時に殿様は

「無二四、其方は兩刀を使ふ者ゆゑ兼房との立合は面白い事であらう。一手合せて見ぬかどうぢや」

「ハッ、有難き仕合せ……」

兼房に申付けると是は喜んで

「未だ兩刀に向ふは始めて、よろしく願ひたい」

と云ふので、それより無二四前を立つて庭先に參り、兼房は左の木劍を前に付けまして右の木劍をぽ振り冠つた。無二四これを見て無二四といふ人は右手より左の手の方が利いて居るから、先づ左の方を打落してしまはなければならないと思ひましたから、ヤソといふと左劍を望んで打込んで來る。無二四は後に退つて吉岡を打たんとする、兼房は左劍を以て直し右劍を受流す、その內に無二四は左右に打込み來る、左劍を受ける右劍が來る。兩刀隙間もなく來るのを兼房受流しながら後へ〳〵と退つて參りまする內に、ヤッといふ聲と共に打込んだる竹笛にて右に持つたる宮本の赤樫の木劍をピシーリッと手元から打落してしまひました。

初春の衞生

芯から健康
美しく朗らか
婦人病快癒！
一日五錢の非常時治療費
自宅で秘密にこれこそ安全
美と健康の若返り 體驗者と醫者が奬める

効能書通りの効果的面 若田ふじ子様
先日のお葉書通り使用して見ました始め少時不安を感じましたが來の間三日頃から多くさん下りものが出て一週間目の朝キチツと繋緊も出るし、冷つた腰が塊りになつて下りた時の氣分の晴々しさコシケもグン〳〵減少し、腹の芯からホコ〳〵温かく、秘密全快の念願が既に達せられやうとして居ります。（新潟縣南魚沼郡五十澤村）
圓く朗かにして吳れました。（大阪市三國町）

可愛い子寶家庭圓滿 吉川文枝様
腰の痛みと冷え症が益々婦人病の慢性化に拍車をかけて、こしけの悩みも、子宮、卵巣と後を斷たぬ數年間の病状に悩む一方の良藥を用ひて以來美神丸と云ふ藥の病症皮を一枚〳〵剥ぐも同然、實に子寶大手柄が一家をとても

冷えと不順な月經が目に見えて治りました 芳村ふじ子様
喫めもあり美神丸の藥になつたお陰で始めて病原も判り根本的に治療の相くのが判りがひがあつて、滯つた汚物か多くさんで、身心爽快、こしけの根は止り月やくも毎月四日宛に定まりました。（岩手縣花巻町）
冷込みや月やく不順は振出しや、腰痛でも治るものと獨り合點して居りましたがどうしても、スッパリしませんので、友達の

こしけの下りる人
冷え月經不順の人
血の道ヒステリーの人
若顏顏面の荒る人
流產早產不姙の人
家庭生活不滿の人
淋菌梅毒感染の人
子宮卵巣の惡い人
婦人科疾患でお惱みの方々は美神丸で速かによくなる

無代進呈 お送りします今スグお申込下さい

醫者が奬める婦人藥
美神丸
價 これ程良く効く本藥は五週分一円八十錢、十週分三円五十錢、二十週分六円五十錢、振替、カワセ、代引で今スグお註文下さい
本舗 大阪市東區南久寶寺町 宮內善進堂 振替大阪五七番

美神淋藥
注射原液と健胃整腸劑配合
これはまた珍らしい効め
新發見の淋藥
本藥は世界的新發見の淋殺菌劑を特に多數配合した最も新しい良く効く淋藥であります。
本藥を內服すれば強力な殺菌作用が腸部の深所まで浸透し、忽ち病菌を死滅し小便と共に體外へ洗ひ流して終ふばかりか、化膿を防ぐ獨特の治力によつて痛みが痛苦しい淋病の急性もコテ〳〵に治り慢性も一、二日で治めが判るので流石に頑固な淋病に大福音です。
胃腸に害のない淋藥
どんなに良く効く淋藥でも胃腸を害する惧があつては玉に疵です。美神淋藥はいくら服用しても健胃整腸劑を配合してありますので御安心です。
効能 淋疾、尿道カタル、膀胱カタル、前立腺炎、子宮病
價 二四球 二圓 一週分 三圓 二週分 五圓
本舗 大阪市東區南久寶寺町 宮內善進堂 振替大阪五七番

風邪をひき易い人に！

風邪をひきそうなとき赤玉ポートワインを飲むと身体はシンから温まり又急速に元氣が湧いて來る等優れた豫防効果が然ありますがしかし赤玉ポートワインの本當の効果はむしろ平素の運用にあるのですその点に就ては左の文を御一讀下さい

平素の運用効果は極めて卓抜です是は人体に必須の幾多の榮養素を有して又直接新陳代謝・內分泌の機能を旺んにする働きもありこれらの効果が相寄つて漸次全身の細胞を強化し壯化して寒冷に抵抗する力をつくり上げてゆくのです

六十醫學博士御推奬 滋強葡萄酒
赤玉ポートワイン